EDICIÓN EXTRAORDINARIA

EL CENTRO

www.diarioelcentro.cl

Martes 2 de marzo de 2010 | de la Séptima Región ® | Año XXI | Nº 7.540 | $300

OBSEQUIO
DIARIO EL CENTRO
PROHIBIDA SU VENTA

VÁNDALOS SAQUEARON OCHO LOCALES COMERCIALES EN CENTRO DE CAPITAL REGIONAL

¡Toque de queda!

16 PÁGINAS

•Jefe de Zona de Catástrofe, general de brigada Bosco Pesse, informó que medida es indefinida para Talca, Cauquenes y Constitución

•Mil 400 efectivos militares llegaron para apoyar control delictual en ciudades de la región y enfrentar intentos de saqueos y pillajes

•Barcaza "Rancagua" de la Armada recorrerá litoral maulino para llevar alimentos, abrigo y remedios a los lugares más afectados

•Cifra oficial de víctimas fatales llega a 545 en la región, mientras damnificados suman más de 69 mil en las 30 comunas maulinas

Héctor Labarca

Luis Casanova

IMPRESIONANTE VISTA AÉREA.- Conmovedora es la imagen de Constitución desde el aire. Los destrozos son evidentes.

Héctor Labarca

Talca bajo alerta máxima.

Mil 400 efectivos militares custodian calles de la región

Tres comunas con toque de queda y cifra de muertos llega a 600 en el Maule

Saqueos, pillajes, la falta de servicios básicos y escasez de alimentos se han conjugado para aumentar día a día el drama luego del terremoto que afectó la región y gran parte del país. La ayuda ya está llegando a la zona costera: hoy una barcaza de la Armada recorrerá todo el borde entregando abrigo, comida y remedios

TALCA.- Cada día que pasa es más dramático que el anterior. La cifra de muertos, la escasez de servicios básicos y falta de alimentos, sumado a los saqueos hacen que la situación sea insostenible.

La decisión de imponer el toque de queda en Talca, Constitución y Cauquenes, fue cosa de horas, sobre todo porque los maulinos están cada vez más angustiados. Lo anterior es parte de las nefastas escenas que conforman la película de la peor tragedia que ha afectado esta zona en su historia, donde la cifra de víctimas fatales alcanza las 600 personas.

El encargado de dar las últimas novedades fue el general de brigada y comandante de la Tercera División de Ejército, Bosco Pesse, quien asumió hace 48 horas como jefe de zona en la región.

Luego de arribar a la capital regional tras sobrevolar y recorrer gran parte de las zonas más afectadas del borde costero para conocer la triste realidad del litoral. "Evaluamos los casos de las comunas y determinamos que en Talca el toque de queda comienza a las 00.00 horas y durará hasta las 06.00 de la mañana, lo mismo ocurre con Cauquenes y Constitución. Se extiende indefinidamente hasta nueva orden", explicó Pesse, añadiendo que cualquier persona que infrinja la medida adoptada será detenido y puesto a disposición de las fuerzas policiales.

Consultado por el horario, que es mucho más corto que en ciudades como Concepción, el general dijo que se trata de casos distintos. "Acá tenemos gente que está colaborando para salir adelante y no tenemos los niveles de delincuencia que se han presentado en otros lugares. Además, contamos con los medios militares suficientes y siguen llegando. Empezamos con 550 y ya contamos con mil 400 hombres en la región para cubrir los diversos sectores".

En cuanto al recorrido que realizó por gran parte de la región, el general señaló que "se efectuó por todo el Maule en coordinación con el intendente y los gobernadores para constatar la situación que en el litoral es calamitosa.

433 muertos oficiales se han confirmado sólo en la provincia de Talca

Cifras oficiales

Provincia	Damnificados	Muertos
Curicó	7500	36
Talca	22425	433
Linares	5352	16
Cauquenes	33731	59
TOTAL	69008	545

Abandono de Pelluhue

Una de las personas que llegó hasta el Regimiento Nº 16 de Talca, fue el senador Hernán Larraín. El motivo fue entrevistarse con el intendente Coloma y manifestarle su preocupación por el estado de soledad en que se encuentran comunas como Pelluhue y Chanco.

"Es un espectáculo grotesco y triste y desgraciadamente ni a nivel central ni regional saben lo que verdaderamente pasa ahí. Le pregunté al intendente si había ido a la zona y no ha estado, entonces cómo pueden saber lo que está pasando. Estoy consciente que la gobernadora y los alcaldes han puesto todo de su parte, pero con eso no alcanza. No hay ninguna conciencia y sensibilidad ni del Gobierno Regional ni del mando central frente a la magnitud del problema que hay. Están todos preocupados de Constitución, hecho que también lamento, pero no son los únicos", disparó.

Debido a lo anterior, dijo que se reunirá con el ministro del Interior, Edmundo Pérez Yoma, para señalarle sus inquietudes y acelerar las ayudas que hoy ya comenzarán a llegar de forma directa.

Constitución destruido.

Afortunadamente el Ejército reaccionó a tiempo desde el momento en que se produjo el tsunami, donde apenas pasaron doce horas para que arribara nuestro personal".

AYUDA

El intendente de la región, Fernando Coloma, dijo que en las últimas horas se ha intensificado la ayuda para las zonas más afectadas. La principal novedad es que hoy a las 08.00 horas arribará la barcaza de la Armada "Rancagua" al sector de Boyeruca, zona norte del Maule, donde iniciará una travesía que contempla Llico, Iloca, Duao, La Pesca, Loanco, Pelluhue, Curanipe y Constitución si es que las condiciones lo permiten, lugares donde se entregarán elementos como alimentos, abrigo y remedios.

Además, ya han llegado diversos camiones provenientes de la Oficina Nacional de Emergencia (Onemi), quienes están cumpliendo con la misma misión en diversas comunas.

"Hoy (ayer) despachamos seis toneladas de ayuda con destino a Constitución, entre ropa, agua mineral y alimentación, además de tres mil canasta, familiares", agregó Coloma, una vez que finalizó otra extensa jornada para todos en gran parte del país.

Diego Villar

69 mil damnificados sin considerar los datos oficiales de gran parte de las zonas costeras

La ciudad de Constitución ha sido la más devastada por el terremoto y, por ende, una de las más ayudadas.

Gran parte de las ayudas están centradas en el borde costero, el más afectado por el terremoto y posterior tsunami.

Talca fue un "desierto" vigilado por militares

Incluso los propios efectivos a cargo de la logística administrativa regional, tanto en el Maule como en el Bío Bío, les era extraño esto de hacer operativo la decisión de la autoridad de decretar "toque de queda" en ambas zonas.

La situación se extendió desde las 00.00 horas a las 06.00 de esta madrugada, transformando la urbe talquina en un verdadero desierto.

Este escenario sólo era interrumpido por el paso constante de diversos vehículos policiales, tanto de Carabineros como de la PDI, no apreciándose -al menos en la zona centro- fuerzas militares rodeando los lugares que habían tenido mayor atención en la tarde de ayer, producto de numerosos intentos de saqueos en las decenas de antiguas construcciones caídas en la Uno Sur, entre 4 y 11 Oriente.

Así lucía la Uno Sur en la silenciosa madrugada del toque de queda.

Carabineros se vio obligado a cerrar el paseo peatonal

Vándalos saquearon ocho locales comerciales en el centro talquino

Dueños de los locales exigieron vigilancia militar y la máxima "mano dura" contra los delincuentes

Con escopetas y carros blindados, los policías hicieron fuerte presencia en todo el centro de Talca.

TALCA.- "Me avisaron por teléfono que una turba estaba robando mi local. Afortunadamente los dueños de la galería repelieron a los ladrones e instalaron paneles tapando el local. Cuando llegamos, encontramos las cortinas arriba y comprobamos que se habían robado algunos productos. Lo concreto es que los carabineros no dan abasto y queremos que se decrete el toque de queda".

Con estas palabras, el empresario Juan Carlos Álamos, dueño de la pastelería "La Papa", resumió los daños causados en su local ubicado en plena calle Uno Sur, entre 5 y 6 Oriente, a manos de una turba de delincuentes que a plena luz del día -en la tarde de ayer- saqueó ocho recintos comerciales ubicados en el mismo sector céntrico, incluyendo algunas farmacias.

8
delincuentes serán llevados hoy ante la justicia

"NECESITAMOS MANO DURA"

Una opinión similar tuvo Jorge Zaror, representante de la tradicional Galería Zaror. "Lo peor es la inseguridad que hay en las calles. Aquí casi se llevan todo, porque existen muchos locales comerciales. Necesitamos mano dura, es decir, un toque de queda. Si a plena luz del día asaltan y roban, lo menos que se puede es pedir es algo más drástico", dijo.

Por su parte, el dueño de las tiendas La Bota Verde, Sergio Rodríguez, señaló que "ahora estamos combatiendo la delincuencia, más que el terremoto o las réplicas. Hemos visto que los carabineros están casi indefensos. Se requiere que lleguen los militares a la ciudad, lo que permitirá tranquilizar el centro y las poblaciones".

OCHO DETENIDOS

Al respecto, el prefecto de Carabineros de Talca, coronel Rodolfo Carvallo, indicó que en total se contabilizaron robos en ocho locales comerciales de la calle Uno Sur, agregando que la presencia de delincuentes que actuaban violentamente obligó a que cerraran el paso de público por dicha arteria, entre las calles cinco a 11 Oriente.

En términos prácticos, ello se tradujo en la presencia de numeroso personal uniformado vestido con cascos y chalecos antibalísticos. El prefecto Carvallo indicó que "cortamos la Uno Sur y estamos trabajando para seguir aumentando la seguridad de las personas. Entre los recintos afectados hay un supermercado".

El jefe policial destacó que, en muchos casos, la "sensación de la gente está superando la realidad, por razones más que obvias. Pero hay hechos reales, como lo que ocurrió en la Uno Sur. Se detuvo a ocho personas por estos delitos ocurridos en el centro, quienes serán hoy puestos a disposición de la justicia, porque se reactivarán los tribunales".

Hernán Espinoza

Coordinación

El comandante Carvallo señaló que a pesar de las dificultades en comunicaciones telefónicas, se coordinó la presencia constante de fiscales en las distintas comisarías a fin de evaluar en terreno los procedimientos de mayor importancia. Por su parte, en los delitos menos graves se dispondrá la detención y posterior citación de los imputados.

Los carabineros dejaron clausurado el acceso a la Uno Sur, desde las calles Cinco a 11 Oriente.

Juzgado de Garantía de Talca volverá a realizar audiencias

TALCA.- La severa crisis en la infraestructura de los edificios de gran parte de los juzgados del Maule y la falta total de suministro eléctrico, obligó al pleno de ministros de la Corte de Apelaciones de Talca -previa consulta a la Corte Suprema- a decretar el cese de atención de público hasta evaluar la viabilidad de los edificios.

Así lo anunció el vocero de la Corte de Talca, ministro Rodrigo Biel. El edificio del máximo tribunal regional -ubicado en la Alameda con 3 Poniente- fue el que sufrió los mayores daños, con el desprendimiento parcial de una sección frontal de la estructura de siete pisos, a cuya parte superior se accede por la oficina de la presidencia.

Por su parte, tras pronunciamiento del pleno de la Corte Suprema, se espera que hoy se constituya en Talca la ministra Rosa María Maggi, a fin de evaluar en terreno la operatividad de los tribunales, acompañada por expertos de la Corporación Administrativa del Poder Judicial y por autoridades judiciales locales.

CONTROLES DE DETENCIÓN

En todo caso, la situación será distinta en el Juzgado de Garantía de Talca, por cuanto ayer -tras una reunión de emergencia realizada en el regimiento- se decidió realizar hoy audiencias de controles de detención y revisiones de prisiones preventivas, a fin de resolver la situación de personas capturadas por las policías en delitos flagrantes.

El juez Jorge Ulloa explicó que se ocupará la zona de acceso o los estacionamientos de dicho tribunal. Agregó que Gendarmería se comprometió a recibir a cualquier interno que sea enviado a prisión preventiva en la cárcel de Talca. "Vamos a actuar con mano dura contra todos aquellos involucrados en saqueos, porque no es aceptable que así como está el dolor de las personas por el terremoto, hayan personas que se aprovechen. Eso no lo vamos a permitir", dijo.

INFRAESTRUCTURA

Por su parte, el fiscal regional, Juan Pablo Kinast, señaló que "el tribunal va a habilitar un lugar para realizar audiencias y los fiscales van a actuar con el mayor rigor que la ley los faculta. Estamos disponibles para asumir todos los controles de detención en lo sucesivo".

La autoridad explicó que todos los edificios de las fiscalías del Maule no están operativos, por cuanto se detectó riesgo para las personas debido a los daños tras el terremoto. "No va a haber atención de público hasta el miércoles, luego que se conozca una evaluación de daños. Pero, sin perjuicio de ello, estamos disponibles para atender hechos delictivos flagrantes. La fiscalía de Talca está en una situación muy compleja, por lo cual se requiere una evaluación técnica para evitar peligros para las personas", indicó.

Verdadera sicosis ciudadana

Las "hordas nocturnas", entre el mito y la realidad

Versiones ciudadanas dieron por hecho la presencia de una verdadera turba dispuesta a arrasar con casas habitadas. La versión fue tal, que los vecinos de distintos sectores de Talca se organizaron y, cuales guardias ciudadanos, defendieron con palos y fogatas lo suyo

En la Villa Francia seguían recordando la noche del domingo y madrugada del lunes, que pareció más movida en las expectativas ciudadanas de verse enfrentados con un lúmpen que pareció no ser tal.

El estado de debilidad emocional, a raíz de los impresionantes efectos del megasismo de la madrugada del sábado último, están provocando estragos en todos.

Un ejemplo de aquello fue lo sucedido la noche del domingo y madrugada de ayer lunes, donde como un reguero se amplió la versión de que hordas de delincuentes andaban arrasando con casas, incluso habitadas, aprovechándose de la ausencia de energía eléctrica; a pesar de que la luna ha hecho un trabajo impresionante para que la oscuridad nocturna de estos días post-tragedia no sea total.

Declaraciones de auditores de la -hasta el domingo- única emisora que se escuchaba en la Región del Maule (Radio Paloma, 97.5) hablaban de un saqueo masivo por algunas poblaciones, lo que, por supuesto, alertó a muchos habitantes de diversos sectores, dispuestos a organizarse y así, cuales guardias, defender a los suyos.

VERSIONES

Así lo reconoció Carlos Bravo, en el sector de la Villa Francia de Talca, quien específicó ayer que "para otros lados hubo cualquier cantidad de inconvenientes. La gente se tuvo que poner con palos en la calle. Lo que pasa es que decían que andaban en un camión asaltando las casas".

Esta versión fue suficiente para que se alteraran los ánimos de la ciudadanía, sensible al tema de la seguridad personal, después de lo vivido tras un terremoto, los efectos de un tsunami y, como no, el decreciente desabastecimiento de energía eléctrica, agua y alimentos en general.

POR LA RADIO

En el mismo populoso sector surponiente de la capital regional, Luis reconoció que "escuchamos por la radio que andaban en grupos de personas metiéndose a las casas, incluso con gente. Aquí puntualmente no llegaron, pero igual teníamos todo organizado, teníamos tapado los dos puntos de entrada", dijo este vecino en la esquina de las calles 22 Sur y 8 Oriente.

Consultado Pablo Araya, otro habitante del surponiente de la urbe maulina, sobre una eventual sicosis ciudadana, por versiones que no era posible cotejarlas en realidad, indicó que "más allá que una sicosis es como sentirse desprotegidos de la autoridad, como que no están ayudando a las personas de estos sectores populares y por eso es una manera como reclaman, porque no las toman en cuenta".

¡AGUA, POR FAVOR!

En Las Colines I, la dueña de casa Alejandra Zenteno afirmó que "yo escuché ruidos y rumores de que habían balazos y la gente se estaba aprovechando de la situación. Yo escuché ruidos, pero nada más".

La misma vecina precisó que más preocupados que por los supuestos saqueos nocturnos, lo más trascendente para ellos "es el problema del agua, que no nos han tomado mucho en cuenta, la situación acá es muy lenta, hay muchos niños y así no podemos. Con el tema de la luz es más complicado, porque más se aprovecha la delincuencia, pero eso es algo que se puede ver con más tiempo, pero el agua es lo que más nos complica".

SECTOR EXCLUSIVO

Otra de las versiones fue que grupos de delincuentes hacían sus fechorías al oriente de la ciudad; lo que descartó de plano Juan Gómez, guardia de la Villa Don Matías. "No pasó nada anoche, porque yo entré en la mañana y el compañero que estuvo antes no me informó nada y denuncias concretas acá no hubo".

¿Habrá una especie de sicosis colectiva entre las personas?

"Es que la radio estaba dando informaciones y ahí la gente empezó a llamar que andaba gente en los techos y cosas así en otras poblaciones, pero acá no ha ocurrido nada hasta el momento".

El joven Luis Jorquera, en la Villa Tabunco, junto con señalar que son uno de los pocos lugares con energía eléctrica domiciliaria en Talca, "anoche estábamos viendo tele, nadie quería dormir, y llegaron los vecinos a tocar la puerta que estaban diciendo en la radio que habían saqueos en los sectores de la Nueva Holanda y Carlos Trupp. Por eso, todos los vecinos salieron y se escucharon algunos disparos y pasaron patrullas. Eso no más. Igual después hacía mucho frío así es que nos fuimos para adentro".

VERSIONES POLICIALES

Tanto el jefe de la Tercera Comisaría de Carabineros de Talca, mayor Benjamín Piva, como el prefecto regional de la Policía de Investigaciones (PDI), Leonardo Acuña, coincidieron en descartar las versiones de supuestos saqueos o robos a viviendas en la noche de domingo.

"Yo diría que es algo propio tras un fenómeno como un terremoto. Nosotros concurrimos y muchos de los llamados no eran reales o bien se señalaba a personas que eran de los mismos sectores. Queremos dar una sensación de seguridad y eso es lo que estamos haciendo, porque incluso recogimos al personal que estaba en vacaciones", indicó.

Por su parte, el prefecto Acuña indicó que "hemos tenido varios procedimientos y detectamos a grupos de inescrupulosos, una situación que se ve en distintos sectores. Queremos llamar a la ciudadanía a cooperarnos y entregarnos información en cuanto la delincuencia para actuar preventivamente".

Juan Pedro Peña

Lorena, en la Villa San Ambrosio, junto a sus pequeños hijos, dijo no haber sabido de amenaza alguna a la seguridad del sector oriente de la capital regional, la noche de ayer.

Barrio oriente

"Por lo menos en el sector que estamos acá, en la plaza, no sentimos absolutamente nada. Fue tranquila la noche, las luminarias se vieron, estaba todo prendido, así es que veíamos por la ventana y en realidad estaba todo tranquilo. En la casa no hay ni luz ni agua ni gas, pero las luminarias públicas estuvieron encendidas como a las nueve de la noche". **Lorena, Villa Don Ambrosio.**

Pablo Araya relacionó los avisos contra supuestos saqueos, desde la Villa Francia, al reclamo justo de los habitantes por el poco apoyo que han recibido para sus necesidades básicas.

Las dueñas de casa del sector Las Colines I, entre ellas Alejandra Zenteno (a la izquierda), se reconocieron más que preocupadas por lo que suceda en la noche, por la escasez insoportable del agua potable.

Absoluta tranquilidad reconoció en el informe de su colega del turno de noche, el guardia de la Villa Don Matías, Juan Gómez.

Seremi del sector recomienda transitar con extrema precaución

Obras Públicas asegura que región se mantiene conectada por tierra

A pesar de que los caminos y rutas están afectados por el terremoto la región mantiene su conexión con el resto del país, lo que colaboraría a las labores de ayuda y reconstrucción

Parte de la vía que va de norte a sur, en la Ruta 5, entre Longaví y Parral, colapsó en un paso sobre la línea de ferrocarriles.

TALCA.- Completamente conectado se encuentra el Maule en lo vial, tras el devastador terremoto que afectó a la zona la madrugada del sábado y que derribó viviendas, edificios, puentes, caminos e interrumpió por interminables horas los servicios básicos dejando a la consternada ciudadanía sin luz, gas ni agua.

Así lo dio a conocer el secretario regional ministerial de Obras Públicas, Juan Espinoza, quien manifestó que en el curso de la ruta 5 Sur –y las principales vías estructurantes- todas las localidades de la región se encuentran con acceso. Sin embargo, precisó, algunas presentan dificultades pero, tomando las medidas de resguardo mínimas, se puede acceder a cada una de ellas.

Los colapsos viales identificados por la autoridad son tres. Primero, en la ruta costera de la comuna de Licantén donde el puente Pichibudi se encuentra con problemas ya que el mar empujó las vías, aunque igual hay conexión hacia el norte a través de Vichuquén como alternativa. Segundo, el acceso a Constitución en el sector de Vaquería que tiene zonas importantes de socavamiento que no permitirían el tránsito de carga pesada, por lo que se trabaja hoy (ayer) para dejarla habilitada.

Y el último problema más difícil es en Curanipe en el puente El Parrón. "Éste colapsó y estamos trabajando con el Ejército quien nos proporcionará un puente mecano para instalar en el lugar", informó, junto con precisar que se tendrá que demoler con sumo cuidado la última estructura porque, aparentemente, hay cuerpos debajo.

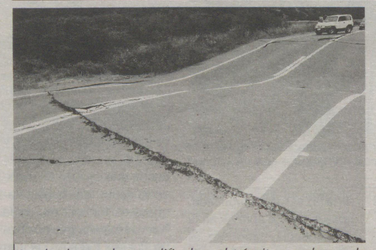

Los baches en la ruta dificultan el tránsito, por lo que la autoridad recomienda extrema precaución.

Precaución

A pesar de la conexión regional el seremi Espinoza recalcó que la vialidad está afectada, por lo tanto, llamó a transitar por las rutas con mucha precaución. "La mayoría de los accidentes, están señalizados por Vialidad pero necesitamos que la ciudadanía nos colabore circulando en vehículos menores y siempre cuando sea estrictamente necesario. Que todos entiendan que estamos en una situación de catástrofe y que el ministerio está con todos sus recursos desplegados", subrayó.

3

sectores complican la conectividad con el sector costero

SERVICIOS

Espinoza precisó que las tareas prioritarias de la cartera en esta etapa de devastación se relacionan con mantener la conexión vial en todo el Maule y garantizar el agua potable donde, en el área rural, muchas torres de suministro están en el suelo por lo que la cartera realiza una evaluación de todo el sistema para otorgar rápidas soluciones.

"Estamos utilizando los recursos de Obras Públicas pero, también, estamos pidiendo la colaboración de la Cámara Chilena de la Construcción y de los colegios profesionales. Creemos que con el trabajo conjunto con el sector privado vamos a desarrollar una mejor labor aún", recalcó.

De esta manera, el acceder a Constitución en vehículos pesados se convirtió en una de las principales prioridades –junto a la habilitación de los puentes- con la finalidad de permitir llegar con ayuda a las zonas más afectadas del Maule.

Sergio Moya

Lenta pero segura recuperación de servicios básicos para la población

TALCA.- Poco a poco los servicios básicos se están reintegrando en la devastada zona maulina. Tras el brutal terremoto, la región quedó a oscuras y sin una gota de agua, por lo que los servicios se abocaron a la labor de restaurar el suministro lo antes posible, pero siempre atentos a cómo dejó las instalaciones la naturaleza.

Muchas localidades aún pasan sus noches a oscuras, pero otras, retoman la normalidad. El gerente zonal de CGE Distribución, Manuel Crisóstomo, aseguró que la situación energética es muy dispar entre un sector y otro. Por ejemplo, en Talca hay un avance de un 70 por ciento en las poblaciones Carlos Trupp y San Luis; un 50 por ciento en el sur poniente y, un cien por ciento en las villas Don Gonzalo, Don Ricardo y Doña Jacinta.

También, en Pencahue y Pelarco está la mitad de la población con servicio y, en el área urbana de San Rafael y San Clemente, toda la comunidad con electricidad. En tanto, en la provincia de Curicó, Teno, Rauquén y Molina con avances de un 70 por ciento, Licantén un 30, Hualañé en 40 y, en la capital, un 60 por ciento.

"Donde no hemos podido avanzar nada y mañana irán nuestras brigadas a retirar las instalaciones destruidas es en Iloca, Duao, Llico, Curanipe y Pelluhue. La destrucción es mucha y hemos determinado prácticamente rehacer todo", manifestó, junto con informar que en Linares, Villa Alegre y San Javier, el servicio está completamente habilitado.

AGUA POTABLE

En tanto, el agua comenzó a transitar por las cañerías maulinas. El director regional de la Superintendencia de Servicios Sanitarios, Juan Carlos González, explicó que Talca tiene la mitad de su población con agua potable, Linares un 70% y, Curicó, un 60, a pesar de haber localidades muy complicadas como Constitución, Iloca, Curanipe y Pelluhue, donde se destruyó todo.

"Se trabaja fuertemente en recuperar varios sectores aunque sea sólo un suministro de emergencia pero, el principal problema, es que nos falta energía en algunas plantas de agua potable. Le pedimos a la gente que, cuando aparezca una rotura en las cañerías, nos avisen para atacar el problema y retomar el suministro", dijo.

En cuanto al abastecimiento de bencina, el Superintendente de Electricidad y Combustibles, Francisco Valdebenito, manifestó que mientras se energicen los sectores se puede comenzar a distribuir el recurso ya que las bombas operan con electricidad. Y en relación al gas, las cañerías se mantienen cortadas y hoy las empresas distribuidoras evaluarán el daño en conjunto.

Decenas de familias hacen fila para obtener agua potable mientras se encuentran sin suministro.

Postergada Fital Bicentenario

TALCA.- La Fundación Fimaule comunicó a las empresas e instituciones expositoras de Fital Bicentenario y a la opinión pública en general, que la 46ª versión de FITAL ha sido postergada para una nueva fecha, la que se anunciará próximamente.

La Fundación Fimaule expresó, a través de una declaración pública, su adhesión a todas las personas que han sido afectadas por el terremoto- y manifestó su anhelo de una pronta normalización de las actividades para superar la emergencia y enfrentar la reconstrucción de las zonas afectadas.

Autoridad chequeó funcionamiento de hospitales

Red asistencial responde y no ha sido sobrepasada por la demanda

Esa es la visión del director del Servicio de Salud del Maule Jorge Toro, y de Michel De Lherbe, asesor de la Subsecretaría de Redes Asistenciales para crisis y emergencias del Minsal que sobrevolaron comunas y visitaron establecimientos

Parte del Hospital de Cauquenes en ruinas. Sin embargo, sigue atendiendo en otras dependencias del mismo recinto.

TALCA.- Un helicóptero de la Corporación Nacional Forestal (Conaf) sirvió para que las autoridades de Salud sobrevolaran las partes más afectadas por el terremoto del sábado y posterior tsunami, comprobando que los 13 hospitales están funcionando, es decir, están atendiendo a los heridos pese a que seis de ellos presentan daños severos. Lo que se hizo en esos casos fue acomodar a los pacientes en las zonas en buen estado de los centros asistenciales o en carpas o en los jardines, pero nadie ha quedado sin atención, dijo el director del Servicio de Salud del Maule (SSM) Jorge Toro.

Los otros siete establecimientos, no sufrieron daños, agregó.

Además, llegarán más hospitales militares de campaña: un segundo para Talca, ya que el domingo se instaló el primero frente al CDT del Hospital; uno para Curicó, y otro en Constitución, además de uno argentino que se instalará en Curicó también.

Sobre la atención primaria en las comunas de la costa, no hay claridad, ya que el daño es inmenso y no se pudo bajar a constatar el estado de esas postas o consultorios, explicó el doctor Toro.

Sobre cifras de heridos atendidos, no pudo precisar, ya que se están canalizando esfuerzos en curar y operar, y no en contabilizar, y además las comunicaciones siguen siendo muy precarias.

"Lo importante es que la Red Asistencial está respondiendo a la demanda en medio de la emergencia", dijo Michel De Lherbe, enviado del Minsal, quien resaltó que la red "ha sido eficiente, se restauró la atención pese al daño estructural (de algunos hospitales) reasignando sitios".

En cuanto al funcionamiento de los hospitales y centros de atención de salud de emergencia, ambas autoridades comentaron que cuentan con agua, electricidad y alimento. Sin embargo, el resto de la población no corre la misma suerte, ya que escasean todos los servicios y elementos básicos. Es el caso de Constitución, comentó Toro, que está muy devastada. En Parral ya ha comenzado a llegar el agua potable de manera parcial, lo mismo en Cauquenes.

Macarena Muñoz

Hospital de Constitución. Pese a que es tal vez la comuna más perjudicada por el terremoto y tsunami su centro asistencial no sufrió grandes daños.

El desafío

La meta de hoy martes es incrementar la capacidad de atención de la red, dijeron ambas autoridades, "pero las necesidades básicas están satisfechas", agregó Toro, "incluso se están haciendo las intervenciones quirúrgicas y los casos muy graves son trasladados a otros centros mejor habilitados", dijo De Lherbe.

13

hospitales hay en la Región del Maule. Siete no presentan daño y seis siguen atendiendo pese a los problemas estructurales

CGE Distribución comprometida con recuperación energética del Maule

TALCA.- Un gran desempeño ha mostrado CGE Distribución en cuanto a la reposición de la energía eléctrica en todo el Maule, zona que fue ferozmente azotada por el terremoto del sábado pasado y que dejó a toda la región a oscuras. Si bien en sectores no costó demasiado recuperar el suministro -ya que las instalaciones no quedaron tan destruidas-, en otros habrá que reconstruir.

Ese es el caso del borde costero que sufrió los peores embates de la naturaleza y donde hay que reedificar el sistema energético. El gerente zonal de CGE Distribución, Manuel Crisóstomo, indicó que la empresa tiene presencia nacional lo que les otorga la posibilidad de recibir apoyos de otras latitudes del país.

"Hoy todos los recursos están dispuestos para apoyar a esta zona que es la más devastada junto a Concepción. Mañana (hoy) llega un container con materiales exclusivamente destinados para la reconstrucción de las redes de la costa y, así también, nos llegan postes de varias regiones porque es una demanda anormal", adelantó.

PERSONAL

El ejecutivo manifestó que durante la jornada de ayer reclutaron cuadrillas adicionales para partir hoy a Constitución, donde establecerán el centro de operaciones para repartirse a las localidades interiores, empezar a reponer el suministro y avanzar cada día.

"Los materiales y postes son tanto para Constitución como para la costa de Cauquenes. Es una cantidad importante que viene así que esperamos ponernos a trabajar, pero debo ser honesto, la labor es mayor y vamos a demorar varios días, pero en la medida que podamos, iremos dando el suministro", recalcó.

Finalmente, llamó a la comprensión de la ciudadanía en torno a las demoras en los trabajos donde no es simple la reconexión eléctrica. Informó que los funcionarios trabajan 16 horas diarias por lo que harían un esfuerzo gigantesco y están entregando lo mejor que pueden en pos de la recuperación de los servicios básicos para la comunidad.

Autoridad sobrevoló comunas costeras

El horror visto desde el aire

Esta antigua balsa estaba en el río. El tsunami la dejó en medio de una calle.

El terremoto se encargó de destruir casas y edificios de material precario o a las más antiguas, de adobe; caminos y puentes. Sin embargo, para ensañarse, la naturaleza envió un tsunami que destruyó por completo las comunas costeras de la región. Como si no bastara, para aumentar el pánico, el mar arrancó cabañas, hosterías, restoranes, y se tragó autos y micros, y lo que es peor, a seres humanos, devolviendo sólo horror.

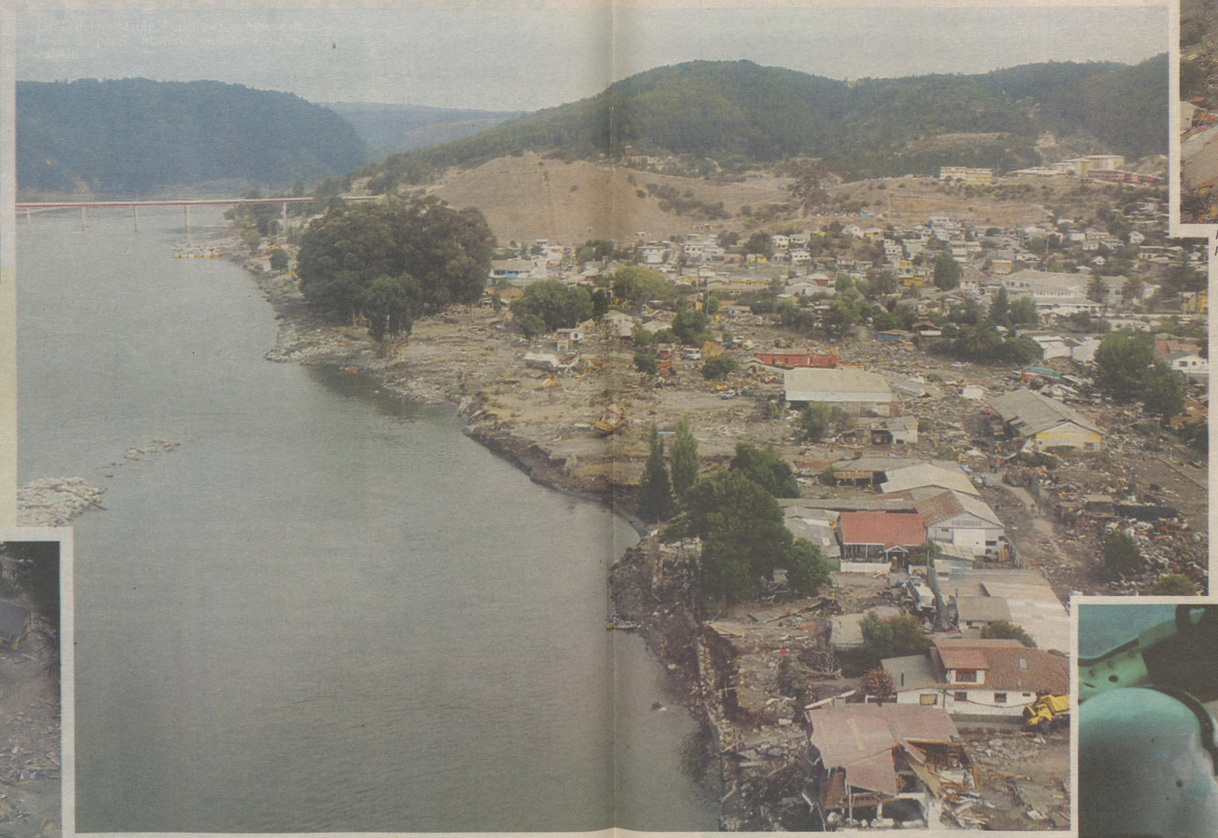

Iloca. De las cabañas de descanso quedan sólo algunos cimientos, maderas apenas perceptibles y una piscina.

La fuerza del agua fue brutal. Un bus volcado yace en lo que tal vez fue una calle.

Decenas de autos desparramados como si fueran de papel.

Constitución. Río Maule.

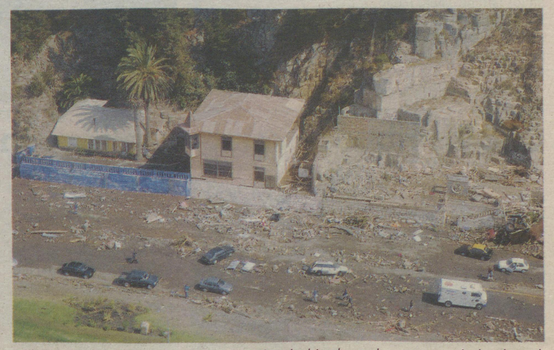

Tal vez muchos recuerden el hermoso hotel ubicado en la costanera de la playa de Constitución, Hace años, un incendio lo destruyó y quedaban sólo restos de su elegante pasado. A los costados había cabañas, alojamientos y recintos de comida. Hoy no hay nada.

En Cauquenes, familias piden ayuda y agua.

Sin nada que sirva de referencia, se puede aventurar y señalar que por aquí quedaba el emblemático restorán "Blue Moon".

No habrá vuelta a clases en lo inmediato

Acuciosa es la evaluación de colegios dañados en la región

Establecimientos educacionales de enseñanza básica, media y superior se encuentran a la espera de las inspecciones estructurales que comenzaron ayer

El Colegio De La Salle tiene el ala norte en el suelo.

TALCA.- A la espera de los diagnósticos que informen sobre el real estado de los establecimientos educacionales en la región, tras el terremoto, se encuentran tanto padres, alumnos, administrativos y docentes.

Carlos Montero, director del Departamento de Administración Municipal (D.A.E.M), dijo que no hay vuelta a clases mientras no se sepa los detalles de la infraestructura de los liceos y colegios, y que recién ayer comenzó el diagnóstico por parte de profesionales del área. Además, hizo un llamado a la ciudadanía frente a la no apertura de las salas cuna debido a la escasez de agua y estructuras.

Entre los establecimientos más afectados está el Liceo Marta Donoso Espejo, ubicado en Alameda entre 6 y 7 Oriente, con severas grietas en sus paredes por ambas calles, vidrios rotos y techumbre destruida

DE LA SALLE

A tan sólo unas cuadras de distancia se encuentran las escuelas José Manuel Balmaceda y Carlos Salinas Lagos, más conocidas como Las Concentradas, en 1 Sur con 3 y 4 Oriente, las que presentan graves daños en su estructura interna. El colegio particular La Salle, ubicado en Alameda con 1 Oriente, presenta un claro derrumbe de una de sus paredes hacia la calle, lo que permite ver el interior del establecimiento y el deterioro al cual quedó expuesto tras la catástrofe.

UNIVERSIDADES

Por su parte, la Universidad Autónoma de Chile se encuentra en proceso de estudios de ingeniería que están determinando los daños, afirmó Iris Osses, del Departamento de Finanzas, mencionando además que sufrieron caídas de muebles y que se encuentran sin luz ni agua, lo que hace aún más difícil determinar una fecha para el inicio del año de clases, y teniendo en consideración que no antes de este miércoles se reunirán los profesores para tomar decisiones, posterior al consejo académico realizado ayer en la mañana.

La Universidad del Mar no presenta aparentemente mayores problemas en su infraestructura, a excepción del Departamento de Finanzas, el cual se encontraría inhabitable, y algunas tejas que habrían caído de los techos junto con el deterioro de algunas paredes, mientras que el gimnasio, la casona, y su edificio nuevo no estarían comprometidos a graves daños. No obstante, Alejandra Mardones, jefa de Recursos Humanos de dicha casa de estudios, manifestó que no antes del viernes sería posible el funcionamiento de la universidad.

La Universidad Santo Tomás sostendría hoy (ayer) en la tarde un consejo académico para determinar la vuelta a clases, y los daños que pueda tener la sede. Un aviso en la entrada de ésta informa que la vuelta a clases será comunicada próximamente, y la suspensión de clases hasta nuevo aviso.

EN LA UCM

El director de Comunicaciones de la Universidad Católica del Maule, Patricio Caamaño, entregó un balance previo de la situación de esa casa de estudios indicando que no hay averías de consideración tanto en el Campus San Miguel como en Curicó. Sin embargo, la palabra final la tendrán expertos que revisarán los edificios.

Manifestó que no antes del 15 de marzo, hipotéticamente, podrían comenzar las clases. Junto con lamentar a nombre de la universidad la terrible tragedia que está viviendo el país, sostuvo que preliminarmente lo más afectado de la UCM sería la Villa Cultural Huilquilemu.

ALUMNOS DESAPARECIDOS

Las casas de estudios superiores mencionadas previamente hasta el momento no poseen información de alumnos, docentes o administrativos que se encuentren desaparecidos o afectados gravemente por el terremoto de la madrugada del sábado, y esperan en los próximos días tener buenas noticias de todos quienes componen sus registros.

César Aliaga

Sala cuna y jardín

En la escuela José Abelardo Núñez (cerca del CDT), la Seremi de Educación y el DAEM, habilitaron una sala cuna y jardín infantil para hijos de funcionarios del Hospital Regional. La idea es que los trabajadores puedan colaborar tranquilos en medio de la emergencia, sabiendo que sus hijos están a buen resguardo.

No se descarta reubicación

El seremi de Educación, Ricardo Díaz, anunció que ha estado coordinando con la Junaeb la entrega de alimentación a los estudiantes y "también a sus familias, si así lo demandan".

La autoridad señaló que "fue la directora de Junaeb la que solicitó a los alcaldes de la región para que abrieran sus puertas y entregaran la alimentación".

También, el secretario regional ministerial reiteró que las clases se encuentran suspendidas en todos sus niveles hasta el próximo lunes 8 de marzo, en principio. "Luego de las evaluaciones se adoptarán las medidas pertinentes y tampoco se descarta que algunos no podrían ser utilizados y eso significa una reubicación de estudiantes".

15
de marzo es una fecha tentativa para el ingreso de alumnos y académicos en la UCM

El Liceo Marta Donoso Espejo es uno de los más afectados con grietas estructurales, que inutilizaron el recinto.

Con la bandera chilena al tope

Provincia de Curicó busca levantarse tras el desastre

En el centro, en la costa, las comunas intentan salir del duro momento por el que cruza la provincia tras el terremoto

Trabajos en calles céntricas, gente haciendo fila para reabastecimiento, y en lo posible colaborar para la reconstrucción.

CURICÓ.- Durante la mañana, mientras maquinaria pesada iniciaba trabajo de demolición de edificios y viviendas dañadas, una delegación de curicanos salía hacia la costa para tomar contacto con la gente que aún permanecía en los cerros de Iloca y Duao; en tanto, en la tarde se fortalecía la presencia militar que tomó el control de la zona.

Retroexcavadoras y camiones municipales y otros particulares iniciaron la penosa misión de sacar los restos de casas o locales comerciales, o culminaban el trabajo de demolición tras el terremoto de la madrugada del sábado. Mucho más triste aún eran las escenas de dolor en los primeros funerales de cerca del medio centenar de víctimas fatales que en la provincia arrojó el grave movimiento telúrico, muchos de ellos aplastadas por pesados muros.

EN EL CERRO

Además, temprano comenzaban a salir las delegaciones, coordinadas por medios de comunicación radial, rumbo a las comunas de Licantén y Vichuquén, en cuyos balnearios se sufrió con mayor fuerza el embate de la naturaleza. Allí curicanos tomaron contacto con cerca del medio millar de personas que todavía permanecían en los cerros en donde tienen implementados sus precarios campamentos, los que ni siquiera contaban con carpas, alimentos, ni agua.

ELECTRICIDAD

En Curicó, por otra parte, en algunos puntos se reactivaba el suministro de energía eléctrica tras el arduo trabajo de los funcionarios de CGE Distribución, lo que finalmente dejó a casi todo Curicó con energía normal, a excepción del centro, donde aún existen muchos cables en aceras y calles, por lo que aún es riesgoso reactivarlos, mientras que algunos servicentros y un par de supermercados abrieron medianamente sus puertas para desarrollar ventas racionadas.

En la tarde, la gobernadora Gloria Rojas, se reunió con los alcaldes de Curicó Hugo Rey, Mirtha Segura de Molina, y Sandra Valenzuela de Teno, y con el jefe militar de la zona Maule, general Bosco Pesse, quien junto a su contingente asumió el resguardo de la zona, especialmente de Curicó centro, Molina, y la zona costera más golpeada por el desastre natural.

El alcalde Hugo Rey, en tanto instruyó izar el pabellón con la finalidad de demostrar que Curicó "puede levantarse, y salir de este complicado momento, y entre todos lo podemos hacer", dijo el edil.

ILOCA Y DUAO

Rancura fue prácticamente borrado del mapa, Iloca sufrió daños casi totales y Duao con sufrimiento soportó a medias el terremoto del domingo y posterior tsunami.

"Dormimos en los cerros, con lo puesto, los niños casi desnudos luego de sacarlos de la cama para arrancar a los cerros hasta donde huimos, gracias a que los pescadores nos comenzaron a gritar que tras el temblor vendría un maremoto, y así ocurrió, una ola que venía como abriendo paso a la segunda que era una masa oscura, negra de agua, que inundó todo", dijo Andrea Riquelme, veraneante santiaguina.

"Somos pescadores, y por eso sabíamos que cuando viene un temblor fuerte después viene una reacción del mar, y por eso es que arrancamos para el cerro, y le avisamos a los veraneantes, pero nunca pensamos que iba a ser tan fuerte, que nos dejaría con lo puesto, destruyendo todo por lo que hemos luchado una vida, fueron minutos muy largos, interminables", agregó Juan Carlos Jara, presidente de los pescadores de La Pesca.

Mauricio Poblete

Más del 50 por ciento del centro curicano dañado

CURICÓ.- La destrucción dejada por el terremoto en pleno centro de Curicó no sólo afectó a más del 50 por ciento de las construcciones del casco antiguo de la ciudad, sino también a algunos de los principales edificios emblemáticos e históricos, a los que se sumaron el hospital base, las iglesias y la cárcel de Molina, entre otros.

Las misas de domingo, una buena cantidad de ellas, debieron realizarse al aire libre, ya que varios de los templos católicos de la ciudad y la provincia, sufrieron daños estructurales, como los registrados en el Santuario El Carmen, las cúpulas de la Matriz y La Merced, la parroquia de Sagrada Familia, además de varias capillas menores de localidades, todas estas últimas que terminaron en el suelo destruidas.

En Curicó la principal destrucción se ha focalizado en la zona céntrica, en las arterias que circundan la Plaza de Armas, donde más de un centenar de viviendas o locales comerciales se encuentran en riesgo de caer, o lisa y llanamente están en el suelo. El edificio del Gobierno provincial se encuentra inutilizable especialmente por las deplorables condiciones de su segundo y tercer piso.

El hospital base de Curicó, quedó inutilizable en algunas de sus áreas, lo que ha obligado a que en la tarde de ayer comenzara a implementarse un hospital de campaña, junto al Centro Referencial de Salud (CRS) para entregar atención, incluso quirúrgica. En tanto la iglesia más antigua de la zona que data del 1800, perdió casi toda su pesada estructura, a lo igual que la parroquia de Sagrada Familia y Hualañé.

Linares se recupera

LINARES.- "Pudo ser peor". Con estas palabras el experto en rescate urbano y ex comandante de Bomberos de Linares, Luis Beals se refirió ayer a los efectos del terremoto en la Villa de San Ambrosio.

El voluntario reconoció que hay problemas como el abastecimiento de agua en zonas rurales, fundamentalmente el lado poniente o secano y se han producido daños importantes en las edificaciones del casco antiguo de la ciudad como de localidades rurales donde los daños son millonarios, "pero frente a lo acontecido en la costa y otras ciudades yo diría responsablemente que somos los menos afectados entre comillas", dijo el voluntario.

El alcalde de Linares, Rolando Rentería señaló que Linares tiene cuantiosas pérdidas y pidió a las autoridades el máximo de apoyo, "hay localidades rurales como Palmilla que están en el suelo. Tenemos que habilitar un albergue en la nueva escuela y pensamos atender allí a unas 200 personas como mínimo. La gente está desesperada y estamos tratando de canalizar la ayuda en forma muy sigilosa".

Se calcula que los daños en materia habitacional llegan a unas 200 casas, la mayoría de adobe y existen unas 60 que sencillamente deberían ser reconstruidas totalmente.

En materia de servicios hay que indicar que existe luz eléctrica desde la noche del domingo y agua en forma permanente desde ayer en la madrugada. Las líneas telefónicas siguen colapsadas y la mayor preocupación tiene que ver con personas de la comuna que estaban de vacaciones en la zona costera de Pelluhue, Chanco y Curanipe.

En las comunas adyacentes como Colbún, Longaví, Villa Alegre y Yerbas Buenas los daños se centran en el tema habitacional debido a que la mayoría de las construcciones de adobe están en el suelo.

ROBOS

El municipio de Linares habilitó un albergue en el liceo Politécnico. pero no llegó ninguna persona debido al miedo que se roben las especies que están en sus hogares. Tanto la PDI como Carabineros tienen intensos patrullajes en los barrios populares como en el centro de la ciudad.

Los bancos funcionaron prácticamente con normalidad y supermercados y panaderías dieron números para que las personas adquirieran los alimentos de primera necesidad, especialmente para los más pequeños.

CAMPAÑAS

Cáritas Chile y muchos particulares se han unido para llevar ayuda hasta la zona de Chanco, Curanipe y Pelluhue. Alimentos no perecibles, carpas y ropa pueden ser llevadas por la ciudadanía al edificio Humberto Meza Rojas ubicado en calle Freire entre Independencia y Maipú.

INCENDIO

Una situación de extrema emergencia se vivió la tarde de ayer a eso de las 16:30 horas cuando un voraz incendio afectó a la panadería El Almendro, ubicada en calle Kart Möller esquina Freire, en el centro de Linares.

Todo indica que el recalentamiento de un horno habría originado el siniestro. Felizmente los funcionarios tanto del área administrativo como y panificadores resultaron ilesos y pudieron escapar velozmente del lugar, "fue una situación horrible, muy rápida y estamos todos bien", comentó una funcionaria.

La empresa desde el terremoto del sábado en la madrugada había fabricado pan e incluso estaba llevando el alimento hasta la zona de Constitución, uno de los lugares más afectados por el sismo.

Sergio Barrientos, director científico del Departamento de Sismología de la Universidad de Chile:

"Durante dos meses seguirán las réplicas"

El sismólogo reconoció que nuestro país aún no cuenta con un buen sistema de observación sismológica que permita entregar información oportuna y de telefonía satelital

"Es muy improbable que se produzca otro terremoto de la magnitud del ocurrido en la madrugada del sábado", explica el director del Departamento del instituto de Sismología de la U. de Chile.

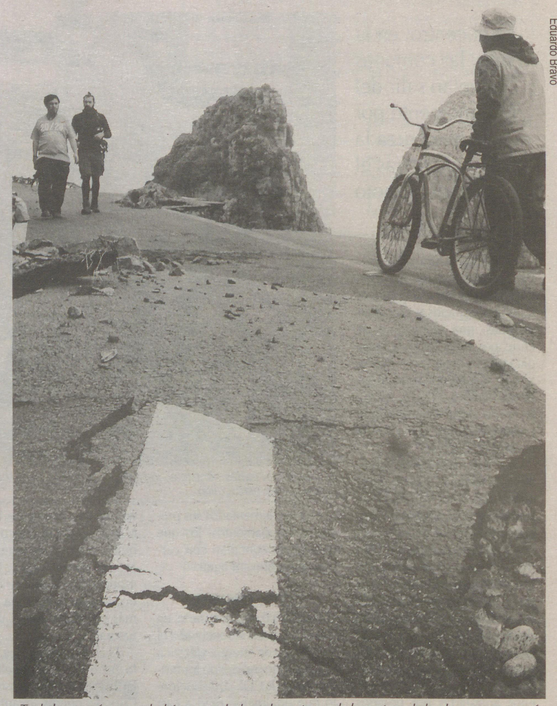

Eduardo Bravo

Toda la energía que se había acumulado en la parte sur de la ruptura de la placa no se rompía desde 1835 y en la parte norte desde 1928.

SANTIAGO.- Las réplicas seguirán, pero es muy improbable que se produzca otro terremoto de la magnitud del sábado pasado. Así al menos lo aseguró Sergio Barrientos, director científico del departamento de Sismología de la Universidad de Chile.

El experto señaló que las réplicas son normales luego de un sismo de la intensidad que sufrió la zona centro sur de Chile. "Un par de meses es la fecha en que se seguirán dando estas réplicas, pero instrumentalmente se podrán seguir registrando más allá de un año. Es decir de aquí a un año serán imperceptibles para la población.

Las réplicas son parte del proceso de ruptura de la placa en esta región, la falla se desplaza heterogéneamente en la zona de ruptura. De manera que estas réplicas son pequeños 'acomodos' o 'reajustes' en el proceso de desplazamiento más grande. De manera que esta semana se dejará sentir en variadas partes de la zona de ruptura desde el sur de San Antonio hasta la península de Arauco muchas réplicas como las que ya hemos sentido. Estas continuarán pero cada vez más espaciadas en el tiempo y de menos magnitud. Es posible que alguna de ellas se incremente en magnitud pero en general esto irá descendiendo tanto en frecuencia como en intensidad", dijo.

"MEJORAR EL SISTEMA"

Uno de los desafíos que plantea Sergio Barrientos es procurar un sistema comunicacional que permita dar a la población y a los expertos la información exacta cuando ocurre un terremoto como el sufrido en el país.

Si bien comentó, que en un par de años más contaremos con mejoría en las comunicaciones, actualmente es insuficiente. "Lo que interesa, es contar con un buen sistema de observación sismológica que permita entregar información oportuna. Nuestra red actual permitió detectar oportunamente el terremoto, pero los cálculos del epicentro y magnitud fueron muy tardes porque las comunicaciones no funcionaron, fue difícil acceder a las estaciones que tenemos en cada parte del país. Por eso el año 2007 presentamos un proyecto al Gobierno y fue aprobado y nos entregaron los fondos para establecer un sistema más completo a lo largo del país.

Y en ese sentido estamos adquiriendo el equipo y esperamos terminar de implementarlo en los próximos dos años. Sólo entonces quedaríamos con un sistema adecuado a la realidad chilena, pero ese mayor y mejor número de instrumentos y de sistemas de comunicaciones ya está en curso. Para que por ejemplo la telefonía sea independiente y satelital, a diferencia de la red fija o celular con la que operamos hoy".

MEGATERREMOTO

La energía acumulada por más de 100 años ya se liberó, dice el experto. "Estos tres terremotos, el de 1960, 1985 y el del sábado pasado ya han roto toda esa región de manera que es muy difícil esperar un terremoto otra vez grande como el que hemos sufrido. Es por eso improbable que estos 'mega terremotos' vuelvan a sucederse en esta área porque ya toda la energía se ha liberado. Toda la energía que se había acumulado en la parte sur de la ruptura de la placa no se rompía desde 1835 y en la parte norte desde 1928.

De manera que en un caso ha pasado más de 100 años y en la parte sur no se liberaba la energía cerca de igual número de años. Esos son los tiempos de recurrencia involucrados en los que puede ocurrir un terremoto equivalente. Y en la parte norte de la falla hubo un terremoto en 1985 y en la parte sur otro en 1960", expresó.

María José Cabezas

¿Otro tsunami?

En cuanto a la probabilidad de que se pudieran producir otros tsunamis en el borde costero, Barrientos llamó a la tranquilidad. Es difícil que haya otro movimiento telúrico de la magnitud del sábado. "Para que haya deformaciones en el fondo marino se necesita un movimiento de 8,3° hacia arriba, otros temblores podrían producir ciertos deslizamientos de material oceánico, pero serían cosas muy locales. Para vivir tsunamis como los del borde costero del pasado fin de semana es muy poco posible que se produzca otro movimiento equivalente al que vivimos".

450 **kilómetros fue la longitud de la ruptura de la falla del reciente terremoto, en el ocurrido en 1960 la falla se extendió por mil kilómetros**

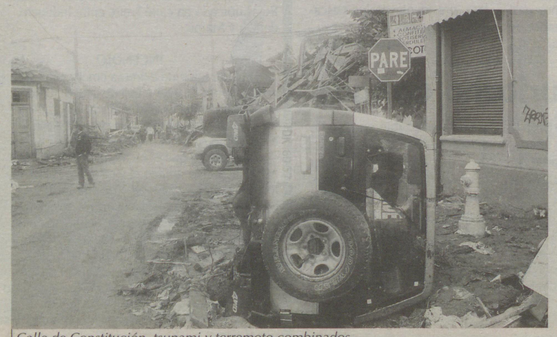

Calle de Constitución, tsunami y terremoto combinados.

Falla que colapsó

El terremoto se debió al contacto entre la Placa de Nazca y la Placa Sudamericana, que se extiende desde Arica hasta Colombia por el norte y por el sur hasta la península de Taitao. Ese es el borde de contacto entre las placas y esa es la falla que se rompió.

Tratamiento especial, en el ámbito municipal, están teniendo los edificios más dañados del casco histórico de la capital del Maule.

Seremi de Vivienda elabora fichas para informes

Municipios asumen inspección de daños en viviendas y edificios

Los profesionales son los encargados de calificar si los inmuebles están en condiciones de ser habitados o deben quedar en situación de demolición. Seremi de vivienda gestiona entrega anticipada de algunos conjuntos habitacionales

TALCA.- La de ayer fue una jornada para comenzar a evaluar, con elementos técnicos y profesionales, el actual estado de viviendas y edificios que sufrieron grandes y evidentes daños en su estructura a consecuencia del terremoto ocurrido en la madrugada del sábado.

El seremi de Vivienda y Urbanismo, Felipe Martínez, dio a conocer que las evaluaciones fueron encomendadas a los municipios y sus resultados deben ser canalizados a través de las oficinas regionales de emergencia, quienes entregarán en forma gradual sus informes al Ministerio del Interior.

La idea apunta a tener cuanto antes un catastro de la situación en la que quedó el Maule. "Se les ha entregado una ficha para contar con una información ordenada y que nos revele las necesidades más urgentes. Allí la idea es, por ejemplo, conocer cuales edificaciones son habitables y cuales no podrán ser utilizadas y posteriormente entrar en una fase de demolición. El casco antiguo de la ciudad es, sin duda, donde hay mayores daños, entre ellas una cantidad no menor de reparticiones públicas. Una de ellas es la Intendencia del Maule que a partir de hoy estaría funcionando en el segundo piso del Ministerio de Obras Públicas.

PROCEDIMIENTO

En la capital regional, dicha tarea fue asumida por el Departamento Comunal de Planificación y Dirección de Obras del municipio talquino.

En el caso de la dirección comunal, se encargó la fiscalización de establecimientos educacionales y viviendas menores, mientras para los edificios de altura se destinó a la Dirección de Obras a cargo de ingenieros civiles y estructurales.

El equipo de profesionales está integrado por cerca de 40 personas, más los asistentes sociales que inspeccionan los sectores de la periferia. "En todo caso se están priorizando aquellas comunas en que están las mayores dificultades", comentó la autoridad.

ENTREGA

Por otra parte, el personero dio a conocer las gestiones que se están ejecutando con la finalidad de solucionar algunas dificultades a personas que están a punto de recibir nuevas viviendas. "Estamos en coordinación con empresas constructoras para ver la posibilidad de entregar algunos conjuntos habitacionales que ya tienen la recepción y otros a punto de hacerlo. Allí se podrían ver beneficiadas aquellas personas que cuentan con ese subsidio y que seguramente están con alguna dificultad en sus actuales viviendas", indicó Matínez.

Impactante destrucción

Edificio Aranjuez entrará en estudio

El edificio Aranjuez, ubicado en calle Dos Sur con Uno Oriente, en pleno centro de Talca, aunque es una construcción que no supera los 9 años de antigüedad sufrió serios daños en su estructura.

Se trata de un edificio de siete pisos, en el cual funcionan 603 oficinas y su administración está en manos de una comunidad conformada por los propietarios de las respectivas dependencias.

Ayer sus dueños tuvieron la oportunidad de palpar en terreno el real estado del edificio y al mismo tiempo retiraron varias de sus pertenencias. "Se hizo un estudio preliminar con especialistas y se pudo acceder a las dependencias del edificio", señaló el administrador Jorge Ruz Vásquez.

MOCHETAS CEDIERON

El funcionario indicó que "pese a que la fachada a la altura del sexto y séptimo pisos da cuenta de un daño inmenso, lo que allí sucedió fue que las 'mochetas' cedieron y se provocó la fractura. Lo que más se dañó es una especie de adorno que tenía la estructura, pero sin consecuencias para las oficinas. Sin embargo, hasta el quinto piso todo está en buenas condiciones y en los próximos días se hará una evaluación más específica con especialistas y veremos cual es la situación más concreta. También se acordaron las acciones legales que se pueden seguir, aunque ésa es una decisión de los propietarios", puntualizó.

En todo caso, la casa de la Cruz Roja, ubicada al lado del derruido Aranjuez, sufrió también las consecuencias del derrumbe de las mochetas del edificio y eso significó lamentar serios daños en su estructura.

ATENCIÓN

Asimismo, en el frontis del municipio, se están atendiendo denuncias de casas en mal estado, especialmente del casco antiguo. A partir de esos antecedentes se derivan los servicios de inspección en terreno.

Óscar Castillo

Acopio de basura en avenidas

Municipalidad talquina retira escombros

TALCA.- Diversas son las consecuencias luego del terremoto. Una de las más visibles son los escombros que quedaron esparcidos alrededor de las viviendas luego de que miles sufrieran severos daños estructurales y, otras tantas, simplemente quedaran en el suelo. Por lo mismo, el municipio está coordinando las labores de despeje de las vías y levante de estos desechos.

El director de Aseo, Ornato y Medioambiente de la capital regional, Juan Andrés Morales, informó que están trabajando en calle Uno Norte, entre 11 y 7 Oriente, con la finalidad de despejar el área y derribar muros que están en malas condiciones y el miércoles el operativo se extenderá a otras zonas de la ciudad. "A la gente se le recomienda que cualquier escombro lo tire a la vía pública, pero no entorpeciendo el tránsito, ya que en el transcurso de la semana, a través de maquinaria pesada y camiones tolvas, vamos a retirarlos. Desde ya pueden hacerlo", recalcó.

Asimismo, el funcionario manifestó que los propietarios de las casas que están con problemas de demolición, con vigas colgando o muestren un peligro para la seguridad, pueden acercarse al frontis del municipio con el objetivo de que las cuadrillas puedan ir a demoler y, posteriormente, extraer escombros.

INSEGURIDAD

Morales informó que alrededor de 150 personas de la administración comunal están trabajando en estas labores extraordinarias de limpieza, las cuales se realizan sólo en jornada diurna.

En cuanto a la recolección de basura, el director de Aseo, Ornato y Medioambiente explicó que están funcionando con sólo cinco camiones, ya que no ha retornado más personal luego del terremoto, y también, sólo en jornada diurna. "Recomendamos que acumulen lo que más puedan la basura, ya que vamos a trabajar en un 50 por ciento esta semana. Traten de acumularla en las avenidas principales porque los camiones posiblemente no entren a pasajes ni calles por seguridad. Que no pierdan la calma ya que están todos los organismos trabajando", recalcó.

Presidentes de Perú y Brasil viajarán al país

Chile comenzó a recibir ayuda internacional para damnificados

El Congreso peruano autorizó a Alan García para expresar la solidaridad de su pueblo y entregar unas 30 toneladas de alimentos, mientras el Presidente Lula visitó ayer a la Presidenta Bachelet

La Presidenta se reunió con Lula en La Moneda, donde destacó la ayuda internacional tras el terremoto.

SANTIAGO.- Los legisladores peruanos aprobaron el pedido del Presidente, Alan García, para ausentarse del país a fin de llevar y supervisar la entrega de las 30 toneladas de ayuda humanitaria para los damnificados del terremoto en Chile, que dejó más de 700 muertos, informó ayer un portavoz del congreso.La ayuda humanitaria consiste en carpas, camas plegables, colchonetas, bidones para agua, artículos de limpieza, entre otros. Además, un hospital de campaña y personal médico. Horas antes, se había informado que la ayuda humanitaria sería de unas 15 toneladas.Sostuvo que los peruanos que desean retornar lo podrán hacer en cualquiera de los tres aviones que llegarán a ese país con la ayuda. "Se tienen que hacer los trámites respectivos para que los peruanos damnificados en Chile que deseen retornar al Perú lo puedan hacer de la mejor manera", dijo Velásquez. La cancillería informó que unos 500 peruanos residentes en Chile habrían resultado damnificados y un grupo de ellos podría solicitar su regreso a Perú.

30
toneladas de ayuda enviará el gobierno peruano

APOYO BRASILERO

Por su parte, el Presidente brasileño, Luiz Inácio Lula da Silva, llegó ayer en la tarde a Chile para manifestar personalmente a la Presidenta, Michelle Bachelet, el apoyo de su país tras el terremoto que afectó al país el sábado pasado en la madrugada.

Junto al Jefe de Estado brasileño también arribó el Secretario General de la Organización de Estados Americanos (OEA), José Miguel Insulza. Lula fue recibido personalmente por su homóloga chilena en el aeropuerto de Santiago, tras lo cual, se preveía que ambos sostuvieran una pequeña reunión, luego de lo cual Lula regresaría a su país.

En la oportunidad, la Jefa de Estado expresó "a nombre de todo el Gobierno de Chile y de todos nuestros habitantes, el agradecimiento por la solidaridad de la comunidad internacional ante la emergencia que estamos viviendo", subrayando el apoyo de los gobiernos de Perú, Argentina y Brasil, que han enviando hospitales de campaña.

Rescatistas

Especialistas del Sistema Nacional de Protección Civil (Sinaproc) de Panamá participarán en la búsqueda y rescate de personas atrapadas en edificios destruidos en Chile, tras el fuerte terremoto que sacudió el país el sábado.Así lo confirmó el director de dicha institución, Arturo Alvarado, quien también coordinó las acciones de socorro a los sobrevivientes del terremoto de enero en Haití. Alvarado precisó que el grupo de especialistas panameños incluye a 15 rescatistas y cinco unidades del Cuerpo de Bomberos de Panamá, con experiencia en salvamento.

Avioneta con ayuda cayó y dejó seis muertos

SANTIAGO.- La Dirección General de Aeronáutica Civil (DGAC) confirmó la caída en Tomé, en la Región del Bío Bío, de una avioneta que se desplazaba a la zona de la catástrofe para realizar trabajos de ayuda, sin dejar sobrevivientes.

La aeronave, matrícula CC-PGY, modelo Piper PA 31, había despegado del Aeródromo de Tobalaba, en Santiago, con destino a la ciudad de Concepción con seis ocupantes, todos vinculados a la Unión Demócrata Independiente (UDI).

De acuerdo a los antecedentes entregados por el diputado del gremialismo Julio Dittborn, el piloto era Marcelo Ruiz, quien estaba acompañado por Pablo Desbordes, ex presidente de la Juventud UDI, y hermano de Mario Desbordes, futuro subsecretario de Investigaciones; a él se agregaba Luis Ernesto Videla, yerno del ex ministro del Interior, Belisario Velasco.

Dittborn manifestó el sentir de la colectividad ante la muerte de las seis personas. "Este es un golpe tremendo para nosotros, son muy cercanas, por lo tanto, hay un sentimiento de gran pena", dijo. Los otros ocupantes de la nave eran Juan Guillermo Moya y Rodolfo Becker, tal como lo confirmó el general de la FACh, Rodrigo Ceballos.

PIÑERA LAMENTA

El Presidente electo, Sebastián Piñera, se refirió al accidente en avioneta que dejó a seis personas muertas la tarde de este lunes en Tomé, y declaró que para él era "doblemente doloroso" porque cuatro de los fallecidos eran sus amigos.

"Lo que más duele en esta tragedia es la pérdida de vidas, por lo que quiero solidarizar con esas familias", recalcó. También tuvo tiempo para conversar de la catástrofe a nivel nacional y señaló que lo más importante es "restablecer el orden público", "terminar con el pillaje y el vandalismo" y "restituir los servicios".

A NUESTROS LECTORES

¡Fuerza, maulinos!

La de hoy es la tercera edición extraordinaria de nuestro Diario, publicada en forma especial para que nuestros lectores y la comunidad toda de la Región del Maule puedan conocer los hechos que han conmocionado a sus habitantes, tanto de los sectores urbanos como rurales y costeros, a raíz del violento terremoto ocurrido en la fatídica madrugada del sábado 27 de febrero.

Estas 16 páginas son producto del esforzado trabajo de reporteros, reporteros gráficos, editores, conductores de móviles, corresponsales, diseñadores, diagramadores, correctores de prueba, personal de fotomecánica, de las prensas rotativas, de distribución y reparto, por cumplir nuestro primer deber periodístico cual es el de informar a la población.

Trascendental ha sido la colaboración de la empresa CGE Distribución que mediante el apoyo de generadores móviles ha hecho posible la edición e impresión de "El Centro".

En medio del desastre, el dolor, la conmoción y la desesperación de los ciudadanos, es vital la información para llevar tranquilidad a los afectados por la tragedia, a sus familiares y amigos.

Este golpe que ha sufrido la Región del Maule sólo se superará con la entereza y fuerza de sus propios habitantes. Cuenten, como siempre ha sido, con el apoyo de nuestro Diario. La región tiene un norte, que no es otro que el bienestar de sus habitantes y la contribución al desarrollo del país. ¡Fuerza, maulinos!

El terremoto podría haber movido eje de la Tierra

SANTIAGO.- El terremoto que sacudió la zona centro de sur de nuestro país la madrugada del sábado tuvo fuertes repercusiones, no sólo dentro de Chile sino que en todo el mundo.

Porque aparte de las olas gigantes que se reportaron en diferentes países del Pacífico, al parecer el movimiento habría sido tan intenso que habría movido el eje de la Tierra unos 8 centímetros, de acuerdo a Richard Gross, un geofísico de la Nasa, según informó la agencia Bloomberg.

La consecuencia más directa es que el día se podría haber acortado 1.26 microsegundos, según Gross. Agregó que seguramente el eje en el que la masa de la Tierra se balancea se movió unos 8 centímetros.

Otros cambios producidos por este temblor, es que las islas pueden haber cambiado su posición. Andreas Rietbrock, profesor de ciencias de la Tierra en la universidad de Liverpool, dice que la Isla Santa María, al frente de Concepción, podría haberse elevado dos metros como resultado del terremoto. Para su cálculo, se basa en el estudio que ha hecho de rocas en el lugar que denotan que con movimientos telúricos pasados la isla ya se había elevado.

Anteriormente, el terremoto en Indonesia de 2004, con una intensidad de 9.1 grados en la escala de Richter, habría acortado el día en 6.8 segundos, y movió el eje en unos 2.3 millarsegundos. El de Chile, lo movió en 2.7, hecho que sucede por el reacomodamiento de la masa de la Tierra producto del movimiento, y se llama el "efecto del patinador de hielo", ya que al igual que estos patinadores, al acercar sus manos al cuerpo, empiezan a girar más rápido. Algo similar sucede con nuestro planeta. (EMOL)

Presidenta Bachelet desde Grupo 10 de la Fach:

"Estamos haciendo todo el esfuerzo para atender los casos más urgentes"

La Mandataria recalcó que es fundamental "cumplir con la tarea de seguridad y orden público indispensable"

La Presidenta visitó personalmente el Grupo 10 de la Fach a fin de supervisar el traslado de ayuda a las zonas afectadas.

SANTIAGO.- La Presidenta de la República, Michelle Bachelet, reiteró que la ciudadanía debe tener confianza, destacando que "estamos haciendo todo el esfuerzo necesario para atender los casos más urgentes y poder normalizar lo antes posible la situación general del país".

La Mandataria hizo un llamado a las autoridades regionales y locales a redoblar los esfuerzos en este minuto de emergencia. "Aquí lo que se requiere es la colaboración y dedicación de todos en la entrega de ayuda, prestar auxilio a la población, trabajar en la reposición de servicios básicos de conectividad, y que se informe oportuna y adecuadamente a la ciudadanía de todas las acciones en curso", expresó.

La Jefa de Estado hizo estas declaraciones desde el Grupo 10 de la Fuerza Aérea de Chile (Fach) en el Aeropuerto de Santiago, lugar al que acudió a "verificar en terreno el funcionamiento del puente aéreo, que ha partido desde anoche, de manera de poder a empezar a llegar, primero, con efectivos y, segundo, con entrega de ayuda a las zonas afectadas".

15 mil millones

La Presidenta detalló que "la meta que hemos fijado es reunir 15 mil millones de pesos en el evento solidario, cuyo objetivo es destinarlo a viviendas de emergencia que puedan resolver la situación de miles de familias que han quedado sin casa".

CINCO MIL SOLDADOS

A su vez, respecto al traslado de tropas del Ejército a las zonas afectadas del Maule y Bío Bío, la Presidenta sostuvo que "se ha dispuesto el traslado de cerca de cinco mil efectivos, es decir, vamos a contar en el día de mañana (hoy) con siete mil, varios de de los cuales ya se encuentran allí trabajando".

En la oportunidad, la Jefa de Estado informó que junto al animador, Mario Kreutzberger, más conocido como Don Francisco, junto a otras asociaciones solidarias, se coordinó realizar una Teletón de emergencia durante el próximo viernes y sábado.

La Presidenta manifestó que "el llamado solidario es a todos los chilenos a que estemos en condiciones de apoyar este desastre, que es de tal magnitud, que si bien nosotros vamos a destinar todos los recursos necesarios, toda la ayuda es indispensable".

HOSPITALES DE CAMPAÑA

La Presidenta dio a conocer los hospitales de campaña que se han dispuesto en las zonas más afectadas, indicando que "ya se han destinado dos puestos de atención médica especializados del Ejército en Curicó y Talca". A su vez, mencionó que "con los nuevos hospitales que van a llegar, gracias al apoyo internacional, vamos a seguir dotando de hospitales de campaña a los distintos lugares donde estos centros están en situación precaria o incapacitados de actuar".

Asimismo, detalló que ya se encuentra en funcionamiento un hospital de emergencia en Talca con capacidad para 25 camas e informó que, en las próximas horas, empezarán a funcionar ocho nuevos centros de urgencia en Curicó, Chillán, Arauco y Curanilahue.

7
mil soldados cubrirán las zonas de catástrofe

Junaeb distribuirá tres raciones de comidas calientes al día

SANTIAGO.- La ministra de Educación, Mónica Jiménez, anunció que a través de la Junta Nacional de Auxilio Escolar y Becas (Junaeb) se distribuirán tres raciones diarias de comida caliente que beneficiarán a más de 80 mil personas afectadas por el terremoto.»Ahora vamos a poder entregar sólo una alimentación, pero desde mañana (hoy) van a ser tres: una en la mañana, una al mediodía y otra en la tarde. Estamos hablando de 80 mil personas (por cada comida), y empezando la segunda etapa vamos a ser capaces de atender 600 mil personas», explicó la titular de Educación.La secretaria de Estado detalló que los destinatarios de la entrega de comidas no serán solamente los niños, sino que toda la familia. Otro punto analizado fue el tema de infraestructura en colegios de las regiones afectadas con el terremoto y posterior Tsunami.

«Si hay colegios muy dañados y otros que están en condiciones, la idea es realizar procesos de media jornada, para que todos puedan empezar el año de buena manera... Tenemos un equipo que está trabajando fuertemente en saber el estado de cada uno de ellos», comentó la Ministra, quien además, anunció que tanto los colegios particulares como los particulares subvencionados han ofrecido ayuda para recibir a alumnos que se hayan quedado sin sus establecimientos.Respecto al inicio del año escolar, la ministra confía en que podrá empezar el próximo 8 de marzo, con las restricciones propias de un evento como el terremoto. «Teníamos los textos listos para ser entregados, además de una serie de computadores. Hoy las prioridades son otras y trabajaremos fuertemente en llevar un bálsamo a todos aquellos que se han visto afectados, poniendo a sicólogos a disposición de todos aquellos que lo necesiten en sus salas de clases», indicó.

Velasco destacó recursos para ayuda a damnificados

SANTIAGO.- Tras concluir extensas evaluaciones durante todo el fin de semana con las autoridades económicas y financieras, el Ministro de Hacienda, Andrés Velasco, se reunió con el presidente del Banco Central, José de Gregorio, para hacer un diagnóstico tras el terremoto que azotó al país el 27 de febrero.

"El sistema financiero chileno, la integridad de los medios de pago, la estabilidad de nuestras organizaciones financieras una vez más se ha confirmado", afirmó Velasco, quien coordinó varias reuniones con autoridades y representantes de la banca, instituciones financieras, el comercio y las superintendencias de valores y seguros y de bancos.

El objetivo fue asegurar el funcionamiento del sistema y la disponibilidad de dinero en efectivo. "En estas últimas 48 horas nos hemos preocupado de la meta central del Gobierno que es atender las necesidades inmediatas de los ciudadanos", dijo.

SUCURSALES BANCARIAS

La autoridad subrayó que ello incluye que las personas puedan contar con dinero para hacer sus compras, lo que implica que los bancos y sus sucursales estén abiertos y se puedan realizar transacciones. "El 80% de las sucursales bancarias del país está operando", precisó.

"Evidentemente hay diferencias entre regiones. En el Maule y Bío Bío el número es menor, ya sea por daños en la infraestructura o porque los cortes de luz no les permite funcionar, pero estamos trabajando con las instituciones para que se vaya restableciendo lo más rápido posible, y las personas puedan contar con los medio de pago para hacer sus compras y satisfacer las necesidades de sus familias", añadió.

En esa misma línea, Velasco informó que la Tesorería General de la República y el Servicio de Impuestos Internos (SII) adoptaron una serie de medidas para aliviar a los contribuyentes en las zonas de catástrofe. Entre ellas, la suspensión de los remates y apremios solicitados en la justicia civil en procedimiento por el cobro de impuestos adeudados por un plazo de hasta 6 meses, así como el impuesto territorial (contribuciones) en aquellos inmuebles gravemente dañados o destruidos.

CONTRIBUCIONES

El ministro destacó que a ello se suma otorgar facilidades de pago a través de convenios con formas de pago flexible a los contribuyentes de las regiones afectadas y adecuar los reavalúos del año 2010, y de las respectivas contribuciones, de las propiedades dañadas, lo que se reflejará en los cobros del segundo semestre. En relación a los cobros del primer semestre, los contribuyentes afectados tendrán que acercarse a las oficinas locales de la Tesorería una vez que la situación en esas regiones se normalice, a fin de evaluar su caso en particular.

Velasco subrayó que en la Ley de Presupuestos existe una glosa que permitirá financiar la ayuda estatal, y que una vez que el Ministerio del Interior firme los decretos de emergencia se podrán realizar los pagos extraordinarios. También subrayó que "no hay razón alguna" para que algunas personas especulen con los precios de algunos alimentos o servicios.

EL CENTRO

Martes 2 de marzo de 2010

CATÁSTROFE NACIONAL

La pesadilla en imágenes

El terremoto de 8,8 grados que sacudió el centro sur del país dejó grandes daños, damnificados y víctimas fatales. Además el pillaje, en manos de desalmados, vino a sembrar aun más terror. Pese a ello, las ganas de ponerse de pie no se agotan, aunque todo sería mejor si se restituyeran los servicios básicos y se resguardara el orden. Con todo en contra, el Maule saldrá adelante.

Linares. Escombros comienzan a ser retirados.

Curicó. El casco antiguo quedó en el suelo.

Iloca totalmente destruido.

Talca. La Intendencia está inhabitable.

Linares. El centro quedó seriamente dañado.

Talca. 11 Oriente deberá reconstruirse.

EL CENTRO

Director: Antonio Faundes Merino **Representante Legal:** Hugo Escobar Alruiz

Es editado por EDITORA "EL CENTRO", EMPRESA PERIODÍSTICA S.A. Talca: Avenida Lircay 3030 - 1 Norte 1093, Curicó: Carmen 487 Linares: Independencia 648 oficinas 201-203 Santiago: Almirante Byrd 2066 - Providencia. Impreso en Talleres de Impresora Aldana S.A.

ANP

Pr 11-003