EL CENTRO
www.diarioelcentro.cl
Sábado 6 de marzo de 2010 | de la Séptima Región ® | Año XXI | Nº 7.544 | $350

### ÍCONO TURÍSTICO DE LA REGIÓN DEL MAULE

# ¡Terremoto secó Radal 7 Tazas!

OBSEQUIO
DIARIO EL CENTRO
PROHIBIDA SU VENTA

EDICIÓN ESPECIAL

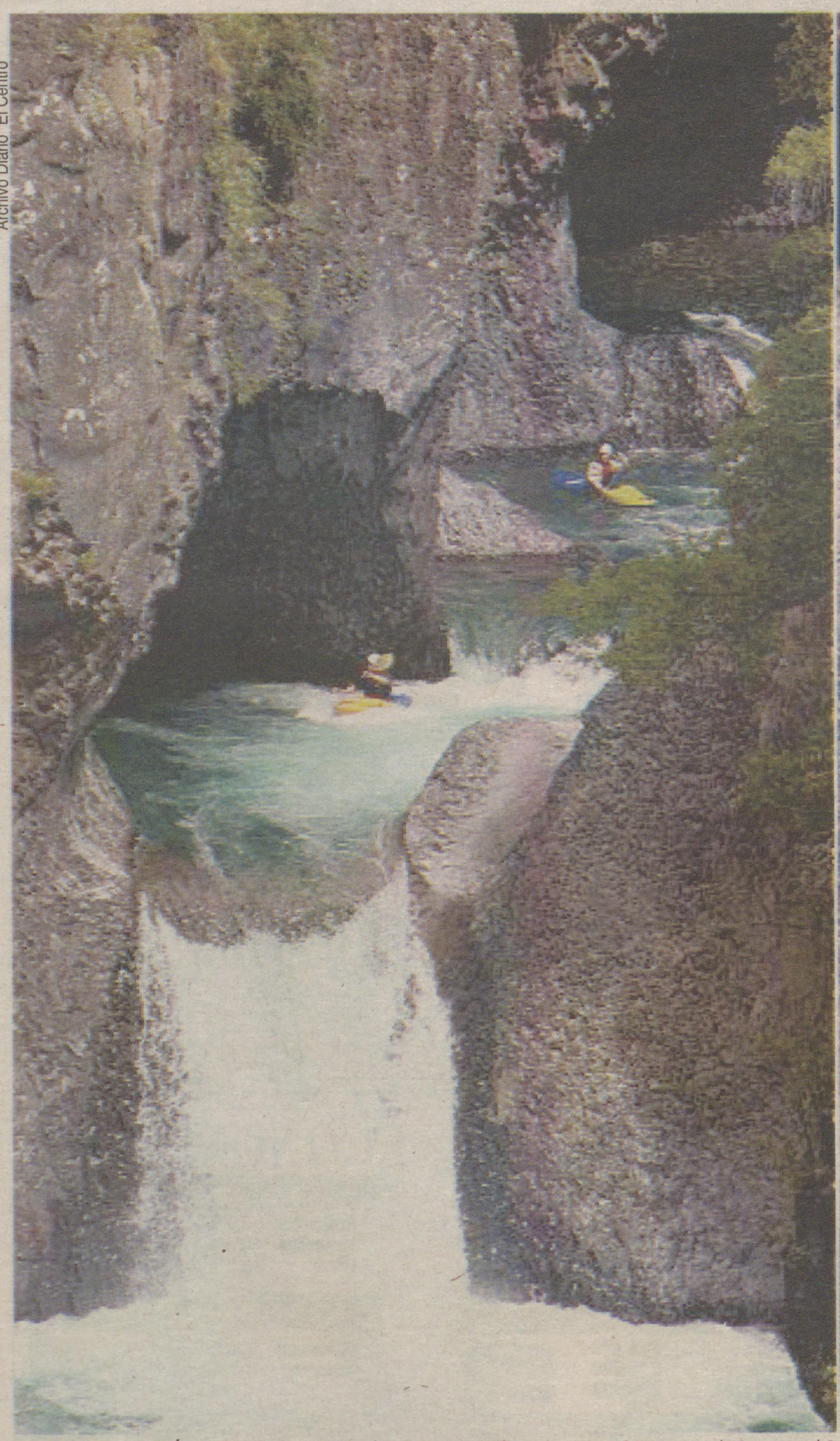

Archivo Diario "El Centro"

Nicolás Aldana

**ANTES Y DESPUÉS.-** Impresionantes imágenes que grafican la situación que se observa en el Parque Nacional de la provincia de Curicó, un verdadero tesoro de la naturaleza visitado por miles de turistas chilenos y extranjeros cada año.

Rodrigo Galilea participó de su primer Comité de Emergencia

# Futuro intendente se sumó a coordinación por terremoto

En los próximos días se podría conocer el nombre del resto del gabinete regional que deberá unirse a las mismas tareas de reconstrucción. Intendente designado dijo que ya se están evaluando nombres y, sin adelantar, señaló que algunos ya manifestaron su voluntad para estar con el nuevo Gobierno

**TALCA.-** Un día después de haber sido nombrado intendente de la Región del Maule, Rodrigo Galilea Vial se desplazó desde Santiago hasta Talca para incorporarse de lleno a las labores de coordinación que se llevan adelante con motivo del terremoto que afectó a la zona el pasado martes.

Acompañado del senador por el Maule norte, Juan Antonio Coloma, y por el diputado por Talca, Germán Verdugo, y procedente desde Curicó, Rodrigo Galilea se hizo presente para charlar con el jefe de plaza, general Bosco Pesse, y luego participar de la reunión del Comité de Emergencia que cada tarde se realiza en el centro castrense.

"El diagnóstico ya está bastante claro, he podido recorrer gran parte de la región entre el lunes y hoy, la destrucción es amplia, generalizada en todas partes por lo que el trabajo de reconstrucción al que se ha empeñado el Gobierno a contar del 11 de marzo será una tarea titánica, pero que se tendrá que ir haciendo de una manera inteligente y en orden para que no se haga mal", señaló el futuro intendente.

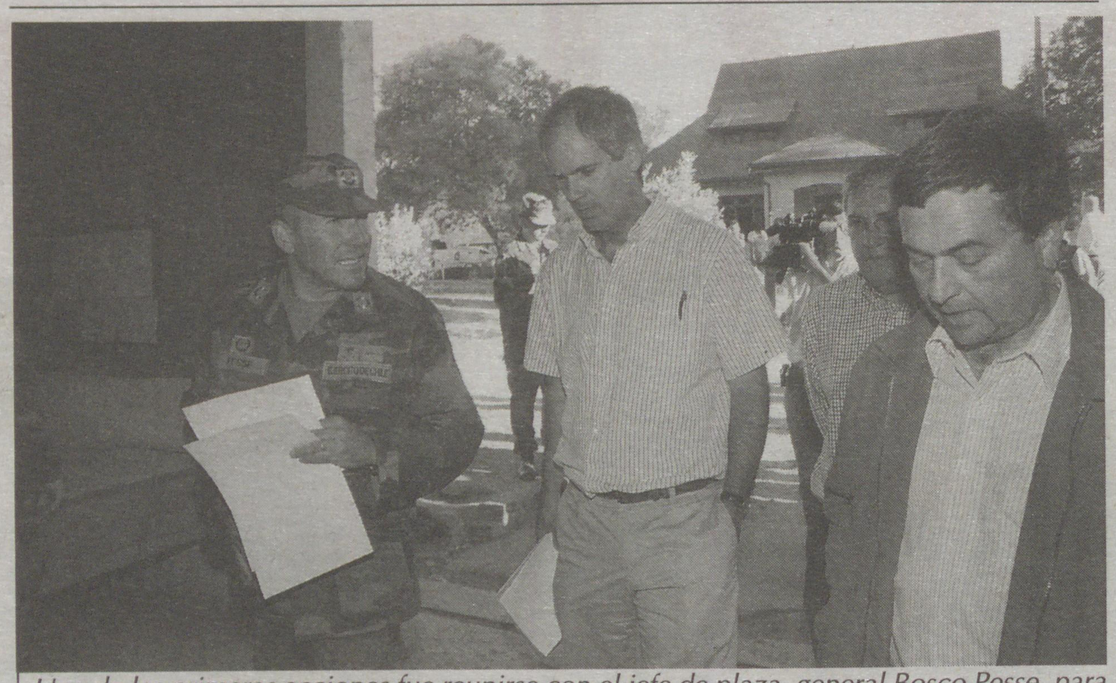

*Una de las primeras acciones fue reunirse con el jefe de plaza, general Bosco Pesse, para conocer el trabajo que los militares están llevando adelante en la región.*

Lo primero, según Galilea, será buscar medidas de emergencia como colocar a las personas ya sea en mediaguas o los medios con los que se cuente antes que empiece a llegar el invierno o las primeras lluvias. Dicha solución provisoria tendría que tener una salida sanitaria mínima como es el caso de fosa séptica y agua potable.

Para ello, el futuro intendente aprovechó sus contactos a nivel empresarial y se comunicó con el representante de Essbío, Pedro Pablo Errázuriz, quien habría manifestado su disposición para colaborar en lo que fuese necesario.

"De ahí rápidamente hay que entrar a levantar las soluciones definitivas, que son distintas para cada zona, donde me parece que las zonas más complicadas son las urbanas donde además hay que preservar las características de las ciudades y se deberán buscar todos los estímulos y subsidios necesarios para agotar esos objetivos", detalló Galilea.

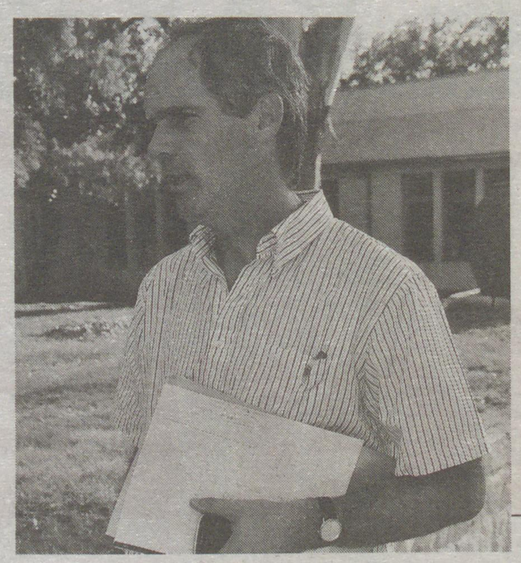

*Con carpeta en mano que contenía papeles con apuntes varios, Rodrigo Galilea llegó hasta el Regimiento Talca.*

**5**
**días restan para el traspaso de mando**

### CONTINUIDAD

Con el transcurso de los días fueron surgiendo en el interior de las autoridades salientes una serie de iniciativas tendientes a la reconstrucción de las ciudades más golpeadas en la región.

En base a eso, Rodrigo Galilea señaló que están todas las ideas bajo evaluación y que hasta el día de hoy no existe alguna iniciativa aceptada ni rechazada. "Es mi primera reunión de evaluación y ya me iré incorporando y teniendo una información más fidedigna de lo que se ha podido ir catastrando en los diferentes puntos de las comunas y ahí, con la experiencia de muchos más profesionales que nosotros llegaremos a un esquema que sea lo más razonable, fluido y eficiente posible", expresó.

Pero la continuidad no sólo se expresa en seguir con las medidas, sino que en incorporar gente ligada a la Concertación en el gabinete regional. Según señaló Galilea, él no tendrá problemas en convocar a personas sin fijarse en la procedencia política.

Sobre el nombramiento del nuevo gabinete regional, el futuro intendente señaló que aún no hay fecha definida, pero es probable que desde los primeros días de la próxima semana se vean incorporados los seremis o gobernadores designados trabajando en el Comité de Emergencia montado en el Regimiento Talca.

**Claudio Rojas**

BUSES Talca Paris & Londres

SALIDAS TALCA - SANTIAGO

| LUNES | MARTES A JUEVES | VIERNES | SÁBADO | DOMINGO |
|---|---|---|---|---|
| 03:00 hrs. | | | | |
| 04:00 hrs. | | | | |
| 05:00 hrs. | 05:00 hrs. | 05:00 hrs. | | |
| 06:00 hrs. | 06:00 hrs. | 06:00 hrs. | 06:00 hrs. | |
| 07:00 hrs. | 07:00 hrs. | 07:00 hrs. | 07:00 hrs. | |
| 08:00 hrs. | 08:00 hrs. | 08:00 hrs. | 08:00 hrs. | |
| 09:00 hrs. | 09:00 hrs. | 09:00 hrs. | 09:00 hrs. | |
| 10:00 hrs. | 10:00 hrs. | 10:00 hrs. | 10:00 hrs. | 11:00 hrs. |
| 11:00 hrs. | 11:00 hrs. | 11:00 hrs. | 11:00 hrs. | 13:00 hrs. |
| 12:00 hrs | 12:00 hrs. | 12:00 hrs. | 12:00 hrs. | 14:00 hrs. |
| 13:00 hrs. | 13:00 hrs. | 13:00 hrs. | 13:00 hrs. | 15:00 hrs. |
| 14:00 hrs. | 14:00 hrs. | 14:00 hrs. | 14:00 hrs. | 15:30 hrs. |
| 15:00 hrs. | 15:00 hrs. | 15:00 hrs. | 15:00 hrs. | 16:00 hrs. |
| 16:00 hrs. | 16:00 hrs. | 16:00 hrs. | 16:00 hrs. | 16:30 hrs. |
| 17:00 hrs. | 17:00 hrs. | 17:00 hrs. | 17:00 hrs. | 17:00 hrs. |
| 18:00 hrs. | 18:00 hrs. | 18:00 hrs. | 18:00 hrs. | 18:00 hrs. |
| | | 19:00 hrs. | | 19:00 hrs. |

BUSES TALCA PARÍS Y LONDRES

TALCA OF. 6
FONOS
071-613548 - 613549 - 261000

OFICINA COMERCIAL
TALCA 2 SUR 1650
FONOS
071-613542 - 613547 - 211010

SANTIAGO
TERMINAL SUR OF. 89
FONOS
02-3611796 - 02-3611824
02-7647375

SALIDAS SANTIAGO - TALCA

| LUNES | MARTES A JUEVES | VIERNES | SÁBADO | DOMINGO |
|---|---|---|---|---|
| 07:00 hrs. | | | | |
| 08:00 hrs. | | | | |
| 09:00 hrs. | 08:30 hrs. | 08:30 hrs. | 08:30 hrs. | |
| 10:00 hrs. | 09:30 hrs. | 09:30 hrs. | 09:30 hrs. | |
| 11:00 hrs. | 11:00 hrs. | 11:00 hrs. | 11:00 hrs. | 11:00 hrs. |
| 12:00 hrs. | 12:00 hrs. | | 12:00 hrs. | |
| 13:00 hrs. | 13:00 hrs. | 13:00 hrs. | 13:00 hrs. | |
| 14:00 hrs. | 14:00 hrs. | 14:00 hrs. | 14:00 hrs. | |
| 15:00 hrs. | 15:00 hrs. | 15:00 hrs. | 15:00 hrs. | 15:00 hrs. |
| 16:00 hrs. | 16:00 hrs. | 16:00 hrs. | 16:00 hrs. | 17:30 hrs. |
| 17:00 hrs. | 17:00 hrs. | 17:00 hrs. | 17:00 hrs. | 18:00 hrs. |
| 18:00 hrs. | 18:00 hrs. | 18:00 hrs. | 18:00 hrs. | 18:30 hrs. |
| 19:00 hrs. | 19:00 hrs. | 18:30 hrs. | 19:00 hrs. | 19:00 hrs. |
| 20:00 hrs. | 20:00 hrs. | 19:00 hrs. | 20:00 hrs. | 20:00 hrs. |
| 21:00 hrs. | 21:00 hrs. | 20:00 hrs. | 21:00 hrs. | 21:00 hrs. |
| 22:00 hrs. | 22:00 hrs. | 21:00 hrs. | | 22:00 hrs. |
| | | 22:00 hrs. | | 22:30 hrs. |
| | | 22:30 hrs. | | |

LOGROS FACTORING

¡No pierda tiempo!

Tráiganos sus facturas y transfórmelas en dinero efectivo ¡ya!

PARA SEGUIR CRECIENDO, ACÉRQUESE A CUALQUIERA DE NUESTRAS 31 OFICINAS A LO LARGO DEL PAÍS


## INDICADORES ECONÓMICOS

**UNIDAD DE FOMENTO**

| | |
|---|---|
| 05.- MARZO | $ 20.939,00 |
| 06.- MARZO | $ 20.942,73 |
| 07.- MARZO | $ 20.945,46 |

**IPC**

| | |
|---|---|
| Noviembre | -0,5 % |
| Diciembre | -0,3 % |
| Enero | 0,5 % |

**UTM**

| | |
|---|---|
| Enero | $ 36.679 |
| Febrero | $ 36.569 |
| Marzo | $ 36.752 |

**DÓLAR**

| | |
|---|---|
| Observado | $ 515 |
| Acuerdo | $ 640 |

| | | |
|---|---|---|
| CURICÓ | : MERCED 255, OF. 102-103 | FONO: (75) 314930 |
| TALCA | : 1 SUR 818 | FONO: (71) 205100 |
| LINARES | : CHACABUCO 478 | FONO: (73) 216083 |
| CONSTITUCIÓN | : FREIRE 651 | FONO: (71) 673912 |

Rodrigo Galilea participó de su primer Comité de Emergencia

# Futuro intendente se sumó a coordinación por terremoto

En los próximos días se podría conocer el nombre del resto del gabinete regional que deberá unirse a las mismas tareas de reconstrucción. Intendente designado dijo que ya se están evaluando nombres y, sin adelantar, señaló que algunos ya manifestaron su voluntad para estar con el nuevo Gobierno

**TALCA.-** Un día después de haber sido nombrado intendente de la Región del Maule, Rodrigo Galilea Vial se desplazó desde Santiago hasta Talca para incorporarse de lleno a las labores de coordinación que se llevan adelante con motivo del terremoto que afectó a la zona el pasado martes.

Acompañado del senador por el Maule norte, Juan Antonio Coloma, y por el diputado por Talca, Germán Verdugo, y procedente desde Curicó, Rodrigo Galilea se hizo presente para charlar con el jefe de plaza, general Bosco Pesse, y luego participar de la reunión del Comité de Emergencia que cada tarde se realiza en el centro castrense.

"El diagnóstico ya está bastante claro, he podido recorrer gran parte de la región entre el lunes y hoy, la destrucción es amplia, generalizada en todas partes por lo que el trabajo de reconstrucción al que se ha empeñado el Gobierno a contar del 11 de marzo será una tarea titánica, pero que se tendrá que ir haciendo de una manera inteligente y en orden para que no se haga mal", señaló el futuro intendente.

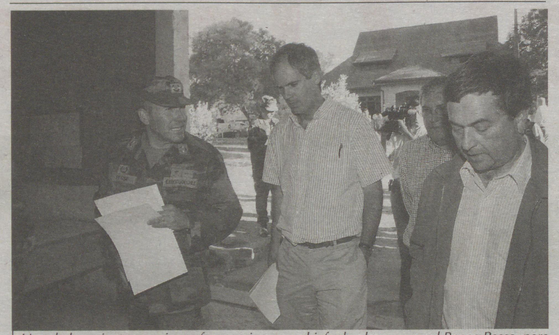

*Una de las primeras acciones fue reunirse con el jefe de plaza, general Bosco Pesse, para conocer el trabajo que los militares están llevando adelante en la región.*

Lo primero, según Galilea, será buscar medidas de emergencia como colocar a las personas ya sea en medianguas o los medios con los que se cuente antes que empiece a llegar el invierno o las primeras lluvias. Dicha solución provisoria tendría que tener una salida sanitaria mínima como es el caso de fosa séptica y agua potable.

Para ello, el futuro intendente aprovechó sus contactos a nivel empresarial y se comunicó con el representante de Essbío, Pedro Pablo Errázuriz, quien habría manifestado su disposición para colaborar en lo que fuese necesario.

"De ahí rápidamente hay que entrar a levantar las soluciones definitivas, que son distintas para cada zona, donde me parece que las zonas más complicadas son las urbanas donde además hay que preservar las características de las ciudades y se deberán buscar todos los estímulos y subsidios necesarios para agotar esos objetivos", detalló Galilea.

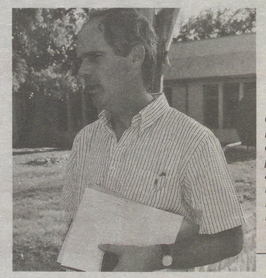

*Con carpeta en mano que contenía papeles con apuntes varios, Rodrigo Galilea llegó hasta el Regimiento Talca.*

**5**

**días restan para el traspaso de mando**

### CONTINUIDAD

Con el transcurso de los días fueron surgiendo en el interior de las autoridades salientes una serie de iniciativas tendientes a la reconstrucción de las ciudades más golpeadas en la región.

En base a eso, Rodrigo Galilea señaló que están todas las ideas bajo evaluación y que hasta el día de hoy no existe alguna iniciativa aceptada ni rechazada. "Es mi primera reunión de evaluación y ya me iré incorporando y teniendo una información más fidedigna de lo que se ha podido ir catastrando en los diferentes puntos de las comunas y ahí, con la experiencia de muchos más profesionales que nosotros llegaremos a un esquema que sea lo más razonable, fluido y eficiente posible", expresó.

Pero la continuidad no sólo se expresa en seguir con las medidas, sino que en incorporar gente ligada a la Concertación en el gabinete regional. Según señaló Galilea, él no tendrá problemas en convocar a personas sin fijarse en la procedencia política.

Sobre el nombramiento del nuevo gabinete regional, el futuro intendente señaló que aún no hay fecha definida, pero es probable que desde los primeros días de la próxima semana se vean incorporados los seremis o gobernadores designados trabajando en el Comité de Emergencia montado en el Regimiento Talca.

**Claudio Rojas**

BUSES Talca París & Londres

SALIDAS TALCA - SANTIAGO

| LUNES | MARTES A JUEVES | VIERNES | SÁBADO | DOMINGO |
|---|---|---|---|---|
| 03:00 hrs. | | | | |
| 04:00 hrs. | | | | |
| 05:00 hrs. | 05:00 hrs. | 05:00 hrs. | | |
| 06:00 hrs. | 06:00 hrs. | 06:00 hrs. | 06:00 hrs. | |
| 07:00 hrs. | 07:00 hrs. | 07:00 hrs. | 07:00 hrs. | |
| 08:00 hrs. | 08:00 hrs. | 08:00 hrs. | 08:00 hrs. | |
| 09:00 hrs. | 09:00 hrs. | 09:00 hrs. | 09:00 hrs. | |
| 10:00 hrs. | 10:00 hrs. | 10:00 hrs. | 10:00 hrs. | 11:00 hrs. |
| 11:00 hrs. | 11:00 hrs. | 11:00 hrs. | 11:00 hrs. | 13:00 hrs. |
| 12:00 hrs | 12:00 hrs. | 12:00 hrs. | 12:00 hrs. | 14:00 hrs. |
| 13:00 hrs. | 13:00 hrs. | 13:00 hrs. | 13:00 hrs. | 15:00 hrs. |
| 14:00 hrs. | 14:00 hrs. | 14:00 hrs. | 14:00 hrs. | 15:30 hrs. |
| 15:00 hrs. | 15:00 hrs. | 15:00 hrs. | 15:00 hrs. | 16:00 hrs. |
| 16:00 hrs. | 16:00 hrs. | 16:00 hrs. | 16:00 hrs. | 16:30 hrs. |
| 17:00 hrs. | 17:00 hrs. | 17:00 hrs. | 17:00 hrs. | 17:00 hrs. |
| 18:00 hrs. | 18:00 hrs. | 18:00 hrs. | 18:00 hrs. | 18:00 hrs. |
| | | 19:00 hrs. | | 19:00 hrs. |

BUSES TALCA PARÍS Y LONDRES

TALCA OF. 6
FONOS
071-613548 - 613549 - 261000

OFICINA COMERCIAL
TALCA 2 SUR 1650
FONOS
071-613542 - 613547 - 211010

SANTIAGO
TERMINAL SUR OF. 89
FONOS
02-3611796 - 02-3611824
02-7647375

SALIDAS SANTIAGO - TALCA

| LUNES | MARTES A JUEVES | VIERNES | SÁBADO | DOMINGO |
|---|---|---|---|---|
| 07:00 hrs. | | | | |
| 08:00 hrs. | | | | |
| 09:00 hrs. | 08:30 hrs. | 08:30 hrs. | 08:30 hrs. | |
| 10:00 hrs. | 09:30 hrs. | 09:30 hrs. | 09:30 hrs. | |
| 11:00 hrs. | 11:00 hrs. | 11:00 hrs. | 11:00 hrs. | 11:00 hrs. |
| 12:00 hrs. | 12:00 hrs. | | 12:00 hrs. | |
| 13:00 hrs. | 13:00 hrs. | 13:00 hrs. | 13:00 hrs. | |
| 14:00 hrs. | 14:00 hrs. | 14:00 hrs. | 14:00 hrs. | |
| 15:00 hrs. | 15:00 hrs. | 15:00 hrs. | 15:00 hrs. | 15:00 hrs. |
| 16:00 hrs. | 16:00 hrs. | 16:00 hrs. | 16:00 hrs. | 17:30 hrs. |
| 17:00 hrs. | 17:00 hrs. | 17:00 hrs. | 17:00 hrs. | 18:00 hrs. |
| 18:00 hrs. | 18:00 hrs. | 18:00 hrs. | 18:00 hrs. | 18:30 hrs. |
| 19:00 hrs. | 19:00 hrs. | 18:30 hrs. | 19:00 hrs. | 19:00 hrs. |
| 20:00 hrs. | 20:00 hrs. | 19:00 hrs. | 20:00 hrs. | 20:00 hrs. |
| 21:00 hrs. | 21:00 hrs. | 20:00 hrs. | 21:00 hrs. | 21:00 hrs. |
| 22:00 hrs. | 22:00 hrs. | 21:00 hrs. | | 22:00 hrs. |
| | | 22:00 hrs. | | 22:30 hrs. |
| | | 22:30 hrs. | | |

LOGROS FACTORING

¡No pierda tiempo!

Tráiganos sus facturas y transfórmelas en dinero efectivo ¡ya!

PARA SEGUIR CRECIENDO, ACÉRQUESE A CUALQUIERA DE NUESTRAS 31 OFICINAS A LO LARGO DEL PAÍS


## INDICADORES ECONÓMICOS

**UNIDAD DE FOMENTO**

| | |
|---|---|
| 05.- MARZO | $ 20.939,00 |
| 06.- MARZO | $ 20.942,73 |
| 07.- MARZO | $ 20.945,46 |

**IPC**

| | |
|---|---|
| Noviembre | -0,5 % |
| Diciembre | -0,3 % |
| Enero | 0,5 % |

**UTM**

| | |
|---|---|
| Enero | $ 38.679 |
| Febrero | $ 38.569 |
| Marzo | $ 38.752 |

**DÓLAR**

| | |
|---|---|
| Observado | $ 515 |
| Acuerdo | $ 640 |

| | | |
|---|---|---|
| CURICÓ | : MERCED 255, OF. 102-103 | FONO: (75) 314930 |
| TALCA | : 1 SUR 818 | FONO: (71) 205100 |
| LINARES | : CHACABUCO 478 | FONO: (73) 216083 |
| CONSTITUCIÓN | : FREIRE 651 | FONO: (71) 673912 |



Dardos apuntan a Onemi y Gobierno

# Parlamentarios critican lentitud en reacción y entrega de ayuda

Diputado electo por Talca rural denunció "desorganización" para la repartición de los elementos de primera necesidad que se estaban distribuyendo en los campos

*Parlamentarios de la Alianza llegaron al "puesto cero" en compañía del futuro intendente.*

**TALCA.-** Parlamentarios maulinos realizaron las primeras críticas a la reacción del Gobierno en el momento mismo desde que ocurrió el terremoto, el pasado sábado, señalando que ésta fue tardía y sin claridad.

Para el senador y presidente de la Unión Demócrata Independiente (UDI), Juan Antonio Coloma, primeramente se mostró conmovido por las imágenes que le tocó ver en las zonas devastadas. Por ello siente que la reacción de la Onemi fue tardía más allá del embate de la naturaleza.

"Lamentablemente la Onemi ha fracasado, ya que a nuestro entender no ha tenido la capacidad predictiva ni de rehabilitación inmediata como legalmente debió haber estado y se requiere una reestructuración total. Me parece que la velocidad de ayuda ha sido muy baja y me duele que tanta gente aún no haya recibido nada", denunció Coloma.

El senador del Maule norte expresó que llegó la hora de darle una esperanza a la gente en lo inmediato, necesitándose techo para las 35 mil familias maulinas que quedaron sin hogar.

Por su parte, el diputado Pablo Lorenzini (DC) dijo que la tragedia se puede dividir en dos etapas, donde la primera de ellas fue desde el sábado hasta el martes "con mucha histeria, todos opinando, todos hablando y nadie decidiendo". Afortunadamente -según señala Lorenzini- a partir del martes con la llegada de los ministros cambió el esquema y las autoridades locales tomaron el control.

"Los primeros días fueron realmente caóticos, no se tomó en cuenta lo que sucedió y hay que hacer una investigación porque algo falló. Pasada la primera etapa hay que reconocer que la Onemi y la Oremi no funcionaron y la impresión que yo tengo es que están para cosas puntuales, pero no para estas cosas esenciales. Comparto con Sebastián Piñera que hay que profesionalizar estos organismos que funcionan de inmediato ante una emergencia", explicó.

Respecto al tema de las Fuerzas Armadas, Lorenzini dijo que también hubo tardanza en sacar los efectivos militares a la calle a controlar el orden público.

El parlamentario evidenció que a contar del miércoles cambió el cuadro con la designación de delegados presidenciales y el contacto directo con los alcaldes y la comunidad.

"Es una lección que tenemos que tomar en cuenta, lamentablemente fue en nuestra región", señaló Lorenzini.

Un poco más cauto en la crítica se mostró el diputado Germán Verdugo (RN), ya que el impacto del primer momento hizo más lenta la reacción, pero asegura que Talca tuvo una capacidad de respuesta mayor a la de otras comunas.

Verdugo destacó la reacción del municipio talquino, aunque sólo el día lunes se comenzó a reestablecer algunas necesidades básicas. No obstante, el parlamentario RN se mostró optimista de la capacidad de la ciudad para reconstruirse de forma inteligente.

El legislador hizo un llamado a quienes tendrán que demoler sus viviendas a recuperar la mayor cantidad de material en buen estado, ya sea madera o zinc, ya que escasearán en el mercado en el corto plazo.

### PLANES DE EMPLEO

El diputado Lorenzini dijo que a corto plazo lo que se debe hacer es buscar planes de proempleo para darle trabajo a la gente y generar el dinero circulante para que también los pequeños negocios comiencen a moverse.

El legislador aseguró que hay gente que se ha acercado a preguntarle por cosas cotidianas como el pago de la patente, los impuestos y las contribuciones. "Se ha dicho que está la voluntad de prorrogar, pero no se conoce. Aquí pediría una campaña publicitaria a través de los medios como lo han hecho los bancos y las empresas de telefonía", señaló.

Además Lorenzini pidió que el "bono marzo" anunciado por Sebastián Piñera llegue en las regiones afectadas no a 40 mil pesos, sino que a 100 mil pesos y que beneficie a la clase media.

**Claudio Rojas**

**35**

**mil familias quedaron damnificadas en la Región del Maule**

*Una de las críticas apuntó a la lentitud en la entrega de la ayuda.*

## Desorganización en los campos

El electo diputado por el distrito de Talca rural (38), Pedro Pablo Álvarez-Salamanca, denunció que la situación de entrega de ayuda en las zonas campestres es desorganizada.

"Lo digo con conocimiento de causa. La ayuda está bastante desorganizada, la gente en los sectores más alejados de las comunas no les ha llegado ningún tipo de ayuda. He recorrido todo el distrito y la cosa se ve lenta", señaló Álvarez-Salamanca.

Acusa debilidad en liderazgo

# Ex director de Oremi critica el rol de organismo tras terremoto

Falta de coordinación y reacción son considerados como los principales pecados capitales en el organismo por el actual encargado de la Oficina de Seguridad de San Javier, Fermín Villena. Además, dijo que nunca se trató de buena forma el asunto, pese a que estudios anunciaban que venía una catástrofe de magnitud

*El trabajo de la Onemi ha sido duramente criticado por su gestión post-terremoto, tanto por autoridades como por especialistas.*

**TALCA.-** En medio de las trágicas consecuencias que dejó el terremoto y posterior tsunami del pasado sábado, la Oficina Nacional de Emergencia (Onemi) ha sido blanco de diversas críticas por su accionar durante la catástrofe por parte de algunas autoridades y expertos en el tema.

Los momentos de tensión incluso dejaron como damnificado a Julio Castiglione, director regional del organismo, quien terminó renunciando tras ser cuestionado por algunos mandos superiores y también por no compartir el rol que tomó el Ejército posterior al cataclismo, siendo reemplazado por José Miguel Henríquez.

Al respecto, el actual encargado de la Oficina de Seguridad de San Javier y antecesor en el cargo del propio Castiglione, Fermín Villena, se refirió a la actual situación por la que está atravesando el país y la Onemi.

**12**

**años atrás algunos estudios ya hablaban de una hipotética catástrofe en el Maule**

### ANTICIPACIÓN

Villena dijo que ya en 1998 se hablaba de que "se podría producir una situación de esta magnitud. En todos los estudios de Jaime Campos, uno de los mejores sismólogos del país, y la red sismológica de Concepción, plantearon que venía un sismo de grandes proporciones sobre 8,2 grados en la escala de Richter en Concepción o Constitución. Se tenía que armar una red en toda la costa y la precordillera, pero no fuimos escuchados en la oportunidad y siempre nos pusieron trabas".

Lo anterior, aseguró que se produjo por la falta de credibilidad por parte de los sistemas de protección civil con el tema de respuesta y que no se realizó el trabajo de crear conciencia de cultura sísmica en la población. "Hicimos simulacros para que la gente se fuera acostumbrando y la idea era ir aumentándolos, pero pasó todo lo contrario", señaló.

En cuanto a la situación actual, el ex director de la Oremi maulina dijo que tanto la coordinación como la reacción no han sido buenas. Incluso puso como ejemplo que ayer llegó a las ocho de la mañana al Regimiento Nº 16 de Talca en búsqueda de frazadas para los damnificados de San Javier y que a las dos de la tarde aún no podía retirar la ayuda.

### CRÍTICAS

"La emergencia debe ser más rápida, más ejecutiva y de acción. Pero todo se realiza dependiendo de cómo se partió al inicio de la catástrofe, si se comenzó mal, después cuesta rearmar el equipo. Además ha faltado liderazgo", criticó Villena.

Debido a lo anterior, agregó que "hay que reestructurar la Onemi y sacarle un poco el asunto político. El sistema de protección civil deber ser con gente profesional y que lo lleve en la sangre, porque hay que estar conectado las 24 horas, sobre todo ahora que los fenómenos naturales van a ir aumentando".

Al respecto, Diario "El Centro" intentó conocer la reacción del actual director del organismo, José Miguel Henríquez, pero todas las veces que fue contactado se excusó señalando que se encontraba en medio de una emergencia.

**Diego Villar**

## ¿Retorno a Oremi?

Consultado sobre una hipotética vuelta a la Oficina Regional de Emergencia, Fermín Villena fue claro al señalar que en estos momentos se encuentra cómodo, sobre todo porque está trabajando con un alcalde (Pedro Fernández) que cree en su trabajo y que también está priorizando su salud. Sin embargo, envió una señal señalando que el asunto de emergencia lo lleva en la sangre y que le gusta trabajar con gente que cree en sus proyectos y trabajo. "Ahora estoy con un alcalde que cree en el sistema, incluso estuvimos desde un primer minuto apoyando a Constitución con comunicación".

# General Pesse denunció abuso por alzas de precios

**TALCA.-** Un aumento considerable de precios en productos de primera necesidad en Curicó y en la capital regional alertó al Ejército, el que aplicará multas a quienes realicen esta acción.

"Se ha tomado conocimiento de algunas conductas relativas a alzas de precios de diversos productos de primera necesidad, esta situación es grave, no se puede lucrar con la desgracia ajena y se van a adoptar todas las medidas de la ley para impedir que estas situaciones ocurran en centros poblados donde se pueda estar vendiendo mercadería originaria de donaciones o mercadería a precios que no corresponden", precisó el jefe zonal militar de la región, general Bosco Pesse.

El general Pesse hizo un llamado a la población para evitar abusos en alzas de precios, y agregó que se trata de una situación que se está investigando. "No es algo generalizado, pero ya hemos detectado esta situación en algunos sectores entre los que destacan Talca y Curicó, se trata de alimentos de primera necesidad, se pueden hacer las denuncias a Carabineros y se ejercerán multas y toda la reposición de los productos".

### EXCESO DE GENTE

Pero también mencionó que durante los últimos cinco días se produjo un aumento importante en las zonas costeras de apoyo en agua, alimentos básicos, ropa de abrigo y carpas.

Sin embargo, otra preocupación es el aumento de tránsito por la ruta 5 tanto desde Santiago como de la zona sur, para traer ayuda a la región. "Esto es positivo mientras no genere una congestión en las rutas que están ya bastante delicadas, entonces hago un llamado a todos para que esta ayuda sea canalizada a los centros de acopio y distribución de víveres que se han fijado para esos efectos en la zona del Maule"; mencionó Pesse.

La ubicación de los centros de acopio y distribución de víveres en Curicó está ubicado en el club deportivo 21 de Mayo en la población Rauquén; en Talca en el Regimiento de Infantería Nº 16 y en Linares en la Escuela de Artillería.

"Desde ese lugar la ayuda será clasificada y distribuida a quienes más lo necesiten, la solicitud se debe a que en la zona de la costa los caminos no se encuentran en las mejores condiciones, evitamos accidentes y situaciones que puedan afectar a quienes quieren colaborar", comentó el general.

Además Pesse mencionó que si hay alguna entrega puntual, que por su tonelaje o sus características amerita escolta o un tratamiento especial, existen dos teléfonos para hacer consultas específicas y brindar atención (02) 6938541 y el (02) 6938542.



No todos iniciarán sus clases el 15 de marzo

# Con mucha flexibilidad y reubicación de estudiantes será el año escolar

La próxima semana será determinante para definir las fechas en que los maulinos regresarán a sus aulas

*Liceo Marta Donoso Espejo, definitivamente no podrá ser utilizado para el año escolar 2010.*

**TALCA.-** No ha sido fácil cerrar los catastros del actual estado en que se encuentran los establecimientos educacionales en la Región del Maule. De hecho, la complejidad para recepcionar los datos -por los problemas de comunicación- han significado que aún se esté ejecutando dicha tarea. Así lo reconoce el seremi del ramo, Ricardo Díaz, quien sostiene que una vez que se tenga la información en la mano se procederá en conjunto con un equipo técnico de profesionales, reforzado desde el nivel central, a inspeccionar los recintos y "será recién en ese instante, seguramente a mitad de la próxima semana, cuando daremos a conocer cuáles son los colegios que reúnen todas las condiciones de seguridad para iniciar sus clases y cuáles deberán seguir esperando. Será una vuelta gradual", sostiene la autoridad que reitera que ningún establecimiento iniciará sus actividades el próximo lunes 8 de marzo.

### FLEXIBLE

**11**

**establecimientos educacionales de Talca están siendo utilizados como puntos de distribución de alimentación para la comuna**

La problemática educacional después de la tragedia no es menor. Por tanto, el sistema será muy flexible y requiere de bastante solidaridad. "Vamos a estar enfrentados a un sistema de mucha flexibilidad, donde, por ejemplo, la Jornada Escolar Completa y extensión horaria con talleres va a estar sujeta a muchas circunstancias. Incluso el tema de la reubicación de alumnos de aquellos establecimientos muy dañados va a encontrar solución por este camino, donde, por ejemplo, en un mismo local podrían funcionar dos colegios, uno por cada jornada", señala.

### PARTICULARES

Los colegios particulares que están bajo la administración de sus sostenedores y que presenten daños que les impidan ejecutar su año escolar -como De La Salle en Talca- deben emitir sus informes pertinentes a la Seremi del Maule, entidad que sólo dará la autorización o revisará las fórmulas que se presenten para enfrentar esta emergencia. "Deberá existir mucha solidaridad como lo encargó la ministra y, por ejemplo, aquellos cursos de determinados colegios que tengan menos matrícula sería bueno que recibieran a otros estudiantes", reflexionó Ricardo Díaz.

**Óscar Castillo**

## No se extenderán las clases

El ingreso gradual a clases de los maulinos no alterará el calendario escolar que estaba planificado para el 2010, quedando descartado que según la fecha en que se retomen las clases vaya a significar extender el año escolar. Tampoco se verá alterado el pago de las subvenciones que surgen desde el ministerio, las cuales se cancelarán en forma íntegra y de acuerdo a las normativas tradicionales.

## En Talca descartan partir durante marzo

En la educación municipalizada de Talca se están cerrando los catastros de todos los establecimientos educacionales, cuyos resultados serán entregados por especialistas al DAEM que informarán al alcalde Juan Castro y, posteriormente, notificados a las autoridades ministeriales.

Lo que sí tiene claro el director del DAEM, Carlos Montero, es que las clases en la comuna de Talca no se iniciarán durante el mes de marzo, teniendo en cuenta las reparaciones que requieren la casi totalidad de los recintos "que por ahora no ofrecen las medidas de seguridad para realizar actividades masivas, además que en la actualidad 11 de ellos están siendo utilizados como punto de distribución de alimentación para la comunidad", advierte el personero.

### COMPLICADOS

Con un informe preliminar en su poder, Montero revela que en Talca hay tres establecimientos muy complicados, estando ya claro que el Liceo Marta Donoso Espejo, estará inhabilitado por un tiempo prolongado, mientras que las escuelas "José Manuel Balmaceda" y "Carlos Salinas Lagos", ex Concentradas, podrían correr la misma suerte dependiendo "de la decisión que adopten las autoridades una vez que conozcan su real estado de daño en el segundo piso. Ahí la idea es arreglar lo más que se pueda y ver qué pasa", comentó Montero.

### PROFESORES

Los profesores del sector municipal están siendo convocados este lunes durante la mañana para que se acerquen a sus comunidades educativas y tomen contacto con los directores, definiendo algún plan de acción de acuerdo a la realidad de cada recinto. "Sabemos que hay muchos profesores con problemas en su entorno familiar, está compleja la movilización interna, por eso se les está convocando a este encuentro, pero no se trata del inicio oficial de las labores. Ahora, quienes se encuentren con mayor disponibilidad los invitamos a sumarse a muchas tareas que seguramente habrá que emprender", contó el directivo.

• A NUESTROS AVISADORES •

Junto con saludar y solidarizar con nuestros distinguidos clientes y lectores en estos difíciles momentos, a raíz del desastre telúrico que azotó a nuestra región y por el daño sufrido en nuestras oficinas comerciales del sector céntrico, a partir de hoy la atención de avisos publicitarios se efectuará en nuestra casa matriz ubicada en

**Avenida Lircay 3030, Fono: 515300 Fax: 515395**

EL CENTRO
Nuestro Gran Diario

Rápido avance

# MOP aplica vasto plan de contingencia en la región

Coordinación ha logrado abordar con éxito los puntos críticos registrados en las provincias de Talca, Curicó, Linares y Cauquenes

**Agua rural**

Adicionalmente se ha dispuesto un plan especial para la habilitación de los sistemas de Agua Potable Rural (APR), mientra que, a través de la Superintendencia de Servicios Sanitarios, se monitorea la disponibilidad y abastecimiento de agua para los distintos centros urbanos.

**TALCA.**-Un rápido avance registra el plan de contingencia que el Ministerio de Obras Públicas ejecuta en la Región del Maule para enfrentar las múltiples tareas de emergencia y rehabilitación de la infraestructura dañada tras el violento terremoto y tsunami registrados durante la madrugada del sábado último.

"Logramos atender la gran cantidad de contingencias gracias al esfuerzo desplegado por las distintas direcciones regionales que han permitido disponer de la conectividad y los servicios básicos necesarios para facilitar las labores de recuperación y de entrega de ayuda para las distintas zonas afectadas por la catástrofe", señaló el secretario regional ministerial de Obras Públicas, Juan Espinoza Millán.

**CONECTIVIDAD**

En el ámbito de la conectividad vial, Espinoza Millán destacó la cobertura lograda por la Dirección de Vialidad, a través de la administración directa, Coordinación de Concesiones, contratos de conservación global y aportes voluntarios de la empresa privada, Colegios Profesionales y Cámara Chilena de la Construcción, logrando abordar más de 50 puntos críticos registrados en las provincias de Talca, Curicó, Linares y Cauquenes.

En ese sentido, la Ruta 5 Sur en la Región del Maule experimenta tránsito total con restricciones de velocidad en los puentes Claro (Km. 215), Lircay (Km. 248), Achibueno (Km. 305) y Perquilauquén (Km. 343).

La ruta internacional CH 115, Paso Pehuenche, se encuentra transitable con precaución al igual que la ruta Costera, Los Conquistadores entre San Javier y Cauquenes y la ruta J-60 que une a Curicó con la zona de Iloca y Duao.

**CARGA SOBREDIMENSIONADA**

Para evitar nuevos colapsos la Dirección Nacional de Vialidad suspendió los permisos para carga sobredimensionada a excepción de la maquinaria y cargas especiales destinadas a las labores de emergencia.

Por su parte, la Dirección Regional de Arquitectura avanza en el catastro de la situación estructural de escuelas, iglesias, monumentos históricos, retenes de Carabineros, Cuerpos de Bomberos, teatros, inmuebles y edificios de servicios públicos.

"Se está coordinando con los colegios profesionales de Arquitectura e Ingenieros, municipios, la Subsecretaría de Desarrollo Regional y el Consejo de Monumentos Nacionales las propuestas de solución para la gran cantidad de edificación pública dañada. Por el momento las propias oficinas donde funciona la Secretaría Regional Ministerial de Obras Públicas están sirviendo como sede para la Intendencia Regional", explicó Espinoza Millán.

*La Ruta 5 Sur en la Región del Maule experimenta tránsito total con restricciones de velocidad en los puentes Claro (Km. 215), Lircay (Km. 248) , Achibueno (Km. 305) y Perquilauquén (Km. 343).*

**OBRAS HIDRÁULICAS**

En cuanto a la situación de las obras hidráulicas, el seremi del MOP destacó el normal comportamiento de los embalses e informó que a la fecha se han detectado daños en los sistemas de regadío Canal Pencahue de la Provincia de Talca, Melozal, Melado y Putagán de Linares, además de algunos sectores del canal matriz Digua en Parral.

Cabe señalar que el Ministerio de Obras Públicas autorizó la contratación excepcional de obras de emergencia de manera de ordenar y facilitar las labores en la región y toda la zona afectada por la catástrofe.

Finalmente, el seremi destacó el esfuerzo desplegado por cada uno de los funcionarios del ministerio, que en muchos casos, dejando de lado a sus propias familias, han asumido la urgente tarea de normalizar la situación de la infraestructura regional.

**50**
**puntos críticos existen en las carreteras y caminos de la región**

Sicólogos atienden en Plaza de Talca

# "A pocos días del evento nada puede considerarse anormal"

Un grupo de profesionales se organizó para ayudar, desinteresadamente, en pleno centro de la capital regional, todos los días y hasta este domingo, desde las 16.00 y 20.00 horas. Todo con el objetivo de "contener" los efectos emocionales del cataclismo

*Diez profesionales se preparaban ayer, en el césped de la Plaza de Armas de Talca, para recibir a personas anónimas, con alguna alteración emocional, debido al terremoto y maremoto de hace siete días.*

Siete sicólogos, en el primer día de atención del jueves pasado, y diez en la segunda jornada concretada ayer, se reunieron en la esquina de las calles Uno Poniente y Uno Sur, en la Plaza de Armas de Talca, con el objetivo de dialogar con personas que se sientan superadas emocionalmente con lo vivido el sábado pasado, a propósito del megacataclismo que se ensañó con las regiones del Maule y el Bío Bío.

Esta terapia inicial "es la primera contención informada para entregarle algunas informaciones a las personas", explicó el secretario del Colegio de Sicólogos del Maule, Mauricio Maya, quien junto al organismo gremial se unió a la idea de un grupo de terapeutas interesados en cooperar, desde sus conocimientos, a las víctimas del terremoto y maremoto.

En el primer día, y contando sólo con un llamado a través de las populares ondas de Radio Paloma de Talca, llegaron 35 pacientes callejeros.

"Hay personas que con esta contención le es suficiente, se logran tranquilizar, se logran expresar emocionalmente y con eso quedan un poco más tranquilas", indicó Mauricio Maya, quien responde también a la iniciativa liderada por la ONG Surmaule, que por intermedio de su presidente, Marcelo Gutiérrez, también ofrece sesiones de reiki completamente gratuitas y siempre con la misma meta de restituir el estado emocional de los afectados maulinos.

### VIDA EN PELIGRO

**¿Qué elementos generales podemos sugerirle a las personas que se sientan frágiles en estos días?**

"Cuando hablamos de un cuadro de estrés postraumático -contó Maya-, es un cuadro clínico completo que tiene una determinada manera de tratarlo. Sin embargo, muchas de las personas que han estado expuestos a esto tienen lo que podría llamarse un trastorno adaptativo. Nos estamos adaptando, tuvimos un estrés fuerte, nos asustamos mucho, sentimos que objetivamente nuestra vida estuvo en peligro y nosotros nos adaptamos a eso, estamos en un proceso adaptativo, volviendo a la normalidad. Una gran cantidad de la población va a volver en las próximas semanas a la normalidad, pasando por un periodo normal de problemas para dormir, de palpitaciones, de ansiedad. Va a haber un número menor de personas que va a necesitar un apoyo adicional a eso".

### LAS RUTINAS

**¿Y qué hacer cuando una persona se impacta tanto con la enormidad de réplicas que se han sentido a partir del terremoto?**

"Importante es que todas las familias, paulatinamente, especialmente los niños, vayan volviendo a sus rutinas, que ellos se den cuenta de que dentro de todo el estrés hay cierta normalidad. Por ejemplo, que coman todos juntos a una determinada hora y que todos se acuesten o disminuyan las actividades".

**¿Va en contra de eso seguir viviendo en carpas en las afueras de las casas que, por supuesto, no tengan daños materiales?**

"Mientras vayan pasando los días la idea es que la gente vaya paulatinamente hacia la normalidad. Si durmió tres días en el patio, que ahora lo haga en el living y después que vaya teniendo más seguridad puedan ir trasladándose a los dormitorios, con puertas abiertas. Los niños, los primeros días, con la luz prendida y después normal".

**¿Qué comportamiento se pueden calificar como anormales?**

"A tan pocos días del evento nada puede considerarse anormal. Hay niños que pueden mojar la cama, hay los que comían solos y ahora no. En este momento, a tan pocos días de un evento tan traumático como éste, toda conducta puede considerarse normal. Es esperable que las personas tengan miedo, tengan dificultades para dormir, dificultades para concentrarse, personas que están trabajando que se sientan angustiadas y temerosas".

**Se le recomienda a las personas exteriorizar emociones, llorar incluso y narrar lo que vivieron en el cataclismo. ¿Es tan así?**

"Es así y además hay un tema muy importante que tiene que ver con aquellos que trabajan prestando ayuda, no solamente ayuda directa, sino personas que trabajan en el Ministerio de Vivienda o en Obras Públicas, que ven mucha devastación y llegan muy afectados de sus trabajos. Tienen que tener conductas de autocuidado y eso pasa primero por conversar, con sus compañeros de trabajo o en su casa, que los está afectando, es importante reconocerlo. También es importante para los niños que los papás tengan miedo, porque eso le da un sentimiento de naturalidad. Es normal y saludable tener miedo, el miedo nos protege. Es bueno también tener una alimentación saludable, no abusar del alcohol, porque se ocupa como ansiolítico y no es bueno porque lo que va a ser es esconder emociones y después igual se van a expresar. Si es posible también hacer un poco de deporte, en general volver a las actividades normales que tenía la familia, ver una película, intentar reírse...".

**Juan Pedro Peña**

## Derivaciones

"Varios a dar tiempo en nuestras consultas privadas para atender terapias breves, con gentes que necesiten un poco más de sesiones. Si alguien necesita más que eso, de ahí tendríamos que derivarlos a los servicios de salud porque hay personas que pueden necesitar apoyo farmacológico, por ejemplo".

**Mauricio Maya, sicólogo, protagonista de la atención terapeutica en la plaza.**

"En la mañana estuvimos en la Población Padre Hurtado y Santa Ana, para las tardes venimos a la Plaza de Talca, tanto los sicólogos como con el reiki".

**Marcelo Gutiérrez, presidente de la ONG Surmaule.**

Abastecimiento seguro

# Copec aseguró que la bencina está disponible

Ocho camiones de la empresa Copec llegaron ayer hasta el Regimiento de Infantería Nº16 de Talca, para donar 40 mil litros de agua.

Desde Santiago se despacharon los camiones con 2 mil 12 bidones de agua, de 20 litros cada uno, los que se destinaron en conjunto con el Ejército.

Además, se aseguró el abastecimiento de bencina en los distintos centros de servicios ubicados en la zona.

La empresa distribuyó 837 bidones traducidos en tres camiones a Cauquenes, 777 bidones en tres camiones a Constitución y 408 bidones a Licantén, los que fueron transportados en dos camiones.

### LA DONACIÓN

"Se trata de 40 mil litros de agua en total. En conjunto con el general Pesse se determinó de acuerdo a las prioridades que tenían ellos, las localidades más necesitadas del producto donde se destinaron los camiones", explicó el jefe de zona concesionarios Talca de Copec, Rubén Ríos.

Con respecto a la disponibilidad de bencina mencionó que se encuentra normal y que de las 26 estaciones de servicio Copec que están ubicadas en la provincia, hay 25 operando normalmente. "Falta sólo la de Constitución que está frente a la planta de Celulosa Arauco, que está destruida por el maremoto donde hoy (viernes) irá gente nuestra para echarla a andar en unos dos días. Hay que limpiarla, sacar los escombros, retirar todo lo que está ahí, esa bomba debe estar operativa, en el peor de los casos, de aquí al lunes", especificó Ríos.

En Talca hay alrededor de 18 bombas, en las que, durante los primeros días del siniestro, se produjeron enormes filas. "Eran más que nada por sicosis de que el combustible se iba a acabar, pero no hay absolutamente nada de eso, combustible tenemos", comentó el jefe de zona.

### LA DEMORA

Además, Rubén Ríos, complementó que la demora en la reposición se debió al estado de los caminos. "Los camiones habitualmente demoran a Talca 2 horas y media y en este momento se están demorando alrededor de 5; lo que nos ha atrasado un poco más, pero ya estamos prácticamente normalizados".

## "No hay dificultades con el gas"

Peticiones a diferentes distribuidoras de gas, que no estaban disponibles a entregar dicho combustible a granel (en balones, bombonas o en camiones) alertaron a muchos de que el desabastecinmiento había llegado a este elemento.

No obstante, ello lo descartó Francisco Valdebenito, superintendente de electricidad y combustible regional, quien indicó a Diario "El Centro" que "el abastecimiento a granel, en cilindro, está garantizado en un cien por ciento, no hay ningún tipo de dificultad; lo que está confirmado por la ENAP".

Donde sí reconoció que no existe abastecimiento de este tipo es en hogares o sectores que disponen de gas por cañería, "ya que por razones de seguridad se les cortó el suministro, pero que debe quedar cien por ciento habilitado de aquí al próximo miércoles".

En este sentido, la autoridad indicó que a las empresas repartidoras de gas, por cañería, se les ordenó cortar el servicio, una vez verificado el cataclismo del sábado último, como un gesto de prevenir fugas.

En los últimos días "se instruyó a las empresas para que revisaran las redes subterráneas y en los edificios verificar las cañerías de todos los muros. Eso ha hecho que el gas llegue de manera paulatina a ciertos sectores", detalló Valdebenito, que reafirmó que con el gas no debe haber inconvenientes. "Hablé con personeros de Abastible y Gasco y me señalaron que están repartiendo con normalidad".

Fuerza Chile
POR NUESTRO FUTURO. POR NUESTROS NIÑOS.

Banco Ripley y Tarjeta Ripley te ayudan.

1 Comunicamos a nuestros queridos Clientes de la Séptima y Octava región, que la CUOTA correspondiente al mes de MARZO será POSTERGADA automáticamente SIN NINGUN COSTO adicional(*).

2 Para nuestros clientes de todo el País que se encuentren con dificultades y deseen no pagar este mes o reprogramar su crédito, los invitamos a llamar al 600 520 20 20 opción 3, para clientes Ripley, y al 800 20 32 20 para clientes Banco Ripley(**).

3 Hemos puesto a disposición de nuestros clientes más de 1 millón de créditos solidarios, con plazos de hasta 60 meses, con tasas especiales y con el primer pago a partir del mes de junio(**).

BANCO RIPLEY®
Infórmese sobre la garantía estatal de los depósitos en su Banco o en www.sbif.cl
RIPLEY

(*) Para clientes de Banco Ripley que tengan domicilio en las regiones VII u VIII, la cuota de marzo de 2010 se postergará en forma automática a todos los clientes al día o con hasta 90 días de mora al 28 de febrero de 2010. Esta cuota se debe pagar 30 días después del vencimiento de la última cuota del crédito original. Respecto de clientes Banco Ripley, el beneficio se aplica sólo a créditos de consumo. La postergación de la cuota no tiene costo para el cliente. Los clientes de Tarjeta Ripley que tengan domicilio en la VII u VIII Región, recibirán automáticamente una prórroga de 30 días en el vencimiento de sus cuotas correspondientes al mes de marzo de 2010, sin cobro de intereses. Los intereses y gastos ya facturados no serán condonados. Este beneficio no será aplicable a los clientes que ya hayan pagado sus cuotas correspondientes al mes de marzo o las paguen hasta 7 días después de la fecha de vencimiento. (**) Oferta disponible para Créditos de Consumo y Super Avances, sujeto a evaluación crediticia del Banco y CAR. Oferta válida hasta el 31 de marzo de 2010.

No colapsaron ante brutal "sacudón" de la naturaleza

# Viviendas sociales resistieron embate del terremoto en la zona

Empresas constructoras han recibido requerimientos de dueños de inmuebles que solamente sufrieron algún tipo de daño para ser evaluadas y definir las acciones que se tomarán con ellas

*Algunas viviendas sociales presentan daños menores en consideración a la destructiva fuerza del terremoto.*

**TALCA.-** Pasaron una prueba de fuego y respondieron una de las dudas incluso académicas en las carreras de ingeniería, construcción o arquitectura, como es la resistencia de las viviendas sociales a un terremoto de magnitud brutal que azotó a la Región del Maule.

"En el caso de las viviendas sociales es bastante auspicioso porque nos hemos encontrado con prácticamente ninguna vivienda con daño estructural", declaró el director (s) del Servicio de Vivienda y Urbanismo (Serviu), Juan Órdenes.

Cabe recordar que la norma chilena indica que para sismos de alto impacto, como el terremoto vivido el pasado sábado, se espera que la vivienda no colapse independientemente que pueda sufrir algunos daños estructurales. En ese aspecto, las viviendas sociales cumplieron a cabalidad con la norma vigente en el país.

Las empresas constructoras en general dan cuenta de un saldo positivo sobre la resistencia de las viviendas sociales frente al terremoto. Si bien algunas sufrieron daños, se consideran que están dentro de la normalidad considerando la magnitud del evento.

**14**

**mil 650 viviendas en Talca resultaron con daño mayor o irreparable**

### SOLUCIONES HABITACIONALES

Juan Órdenes expresó que el seremi del ramo conversó con representantes de la Cámara Chilena de la Construcción para conocer los múltiples proyectos inmobiliarios en ejecución, terminados y el considerable stock de viviendas. "Creemos que soluciones habitacionales para una parte importante de familias afectadas tendrán en forma inmediata a través de este stock de viviendas", detalló Órdenes.

La dicotomía con la versión del Serviu está dada en la disponibilidad de las viviendas en conjuntos habitacionales, ya que los máximos representantes de dos empresas constructoras afirmaron que prácticamente el stock disponible es casi cero.

Fernando Leiva, gerente general de la Constructora Independencia, cifró en mil 300 viviendas con recepción municipal las que se encuentran todas con dueño. Por su parte, el gerente general de la Constructora Cerutti, Roberto Cerutti, señaló que en su empresa hay casas disponibles pero muy pocas.

Respecto a las pérdidas del sector a raíz del terremoto, el gerente general de la Constructora Independencia, Fernando Leiva, señaló que es muy difícil cuantificar los daños por los problemas que se generaron en la infraestructura caminera, viviendas, locales comerciales. No obstante, para Leiva "los grandes ganadores hoy en día son los cesantes porque en un periodo de construcción como el que se viene debemos pensar que tenemos una sociedad sin cesantía y que todos tenemos cabida para reconstruirla".

Para Roberto Cerutti, en lo inmediato el problema se genera con la paralización de algunas construcciones de conjuntos habitacionales por la falta de agua y luz en determinados sectores.

### TAREAS INMEDIATAS

El gerente general de la Constructora Independencia, Fernando Leiva, manifestó que la primera tarea es atender la emergencia en la región, la que a su juicio en el área de la vivienda pasa por la habilitación de mediaguas. "Creo que una vez que tengamos resuelto el tema habitacional de viviendas a través de mediaguas ahí llegará el momento de empezar a ver el tema de las construcciones definitivas. No hay que olvidar que el invierno se nos viene encima y la construcción de una vivienda definitiva no estará antes del invierno, por lo tanto, el tema de la emergencia habitacional hay que resolverlo a través de un mecanismo distinto", dijo.

Una de las alternativas que en un momento surgió fue la adquisición de las viviendas disponibles de los conjuntos habitacionales construidos por las empresas para destinar a los damnificados por medio de algún tipo de subsidios.

Leiva descartó esta opción considerando dos aspectos, como lo son la carencia de recursos y la falta de mecanismos legales que le permitan al Gobierno asignar recursos. "No conozco mecanismos que le permitan al Gobierno, incluso en situaciones excepcionales, entregar viviendas definitivas. Me da la impresión que las normas de las que dispone el Gobierno incluyendo el estado de excepción sólo le va a permitir entregar mediaguas", sostuvo Leiva.

Agregó que por el momento sólo sería posible entregar más recursos para que a través de los mecanismos vigentes al día de hoy la gente pudiese postular a un subsidio.

**Claudio Rojas**

## Reconstrucción del Maule

Asumiendo que en la labor de volver a colocar de pie a la Región del Maule será de suma importancia la actuación de las empresas constructoras de la zona, el gerente de la Constructora Independencia, Fernando Leiva, señaló "que buena parte de lo que se demolió se debe reconstruir y en eso, obviamente, las constructoras tienen algo que aportar", confiado que dicho rol lo cumplirán de buena manera.

Por su parte, Roberto Cerutti estimó que en lo inmediato deberán anunciarse una serie de subsidios y bonos para que la gente damnificada pueda demoler y reconstruir sus destruidas viviendas.

*Rápidas labores de despeje darán paso a la reconstrucción de la ciudad.*

## Atención del Serviu

El Servicio de Vivienda y Urbanismo (Serviu) se encuentra actualmente con sus oficinas inutilizables, atendiendo al público en una oficina auxiliar en la misma calle 2 Norte con 2 Oriente, justo en frente de su ubicación original.

Juan Órdenes, director (s) de la entidad dijo que a contar del mismo sábado 27 todo el equipo técnico regional está instalado en terreno realizando un diagnóstico de todas las viviendas sociales en altura del Maule, departamentos y casas de más de dos pisos. Dicho diagnóstico debería estar listo el domingo para continuar posteriormente con las viviendas sociales de un piso, el que se proyecta será un trabajo de más largo plazo.

Órdenes señaló que al estar en una etapa de diagnóstico de las viviendas, el establecimiento de mecanismos o subsidios se verá caso a caso una vez finalizada la supervisión y catastro de toda la situación de las viviendas sociales.



Pueblo y almas en ruinas

# Curepto intenta reconstruirse tras avasalladora destrucción por terremoto

La iglesia y la mayoría de las construcciones están en el suelo. Sin embargo, el espíritu de colaboración y emprendimiento más temprano que tarde volverá a levantar al pueblo

*Las casas de Curepto están en el suelo o a punto de derribarse.*

**CUREPTO.-** Desde entre los escombros Curepto exhala esperanza. Cientos de casas y todas las edificaciones patrimoniales se encuentran destruidas tras el violento terremoto que afectó a la zona hace una semana, y el pueblo intenta recuperarse y hacer frente a la catástrofe a través de la ayuda que reciben de diferentes zonas del país.

La iglesia está prácticamente en el suelo luego de 400 años de historia. Los ornamentales y refrescantes corredores de las casas coloniales son un mudo testigo del recuerdo y, las calles centrales, un grito de socorro imposible de acallar entre tanta destrucción. Según cifras municipales, en la comuna hay 240 viviendas en el piso y mil 598 inutilizables que rápidamente hay que derribar para evitar colapsos. El poblado llora, seca sus lágrimas y sólo quiere levantarse después de varios días de desesperanza.

Lucy Contreras, más todos sus vecinos y parientes del pasaje Victoria, perdió su casa por el voraz cataclismo. Luego de una noche de terror, una de las miles de almas solidarias -que igual perdió todo- ofreció un viejo galpón de tablas, usado para la labranza y el resguardo de los animales, para que los 24 asustados habitantes vivieran en él. La primera jornada fue en el suelo, con ancianos y niños incluidos, pero posteriormente, como pudieron, rescataron camas e hicieron del espacio un ambiente algo más acogedor, aunque el viento entra por todos lados.

"Estamos viviendo mal y no alcancé a rescatar nada. La convivencia ha sido buena porque no nos sentimos tan solos. Igual uno quiere estar en su casa, esto es muy triste. No tengo nada, ¿entiende? Después no hallaremos en qué vivir. Somos pobres, apurado tenemos para comprar comida, por lo que pensar en una casa es imposible", explicó entre lágrimas.

*Centenares de personas viven en improvisados albergues.*

**240**

**viviendas de la comuna están en el piso y mil 598 totalmente inutilizadas con orden de demolición**

### ANGUSTIA

En los patios y frontis de las casas hay improvisadas carpas que sirven de techo. Algunas albergan sólo a sus propietarios y, muchas otras, a familias vecinas que ni siquiera un nylon consiguen para capear el rocío matutino. Sin embargo, otros decidieron cobijarse en el Centro de Enseñanza Media Integrado que, si bien tiene su piso quebrajado por el terremoto, es el único espacio seguro que perciben en el pueblo.

Una veintena de personas duermen, comen, caminan y pasan las horas del día en el liceo. Gloria Ramírez vivía en la aledaña y devastada calle Camilo Henríquez y, ahora, en su vejez está a la deriva junto a sus hijas y nietas. "No sabemos qué pasará con nosotros en unas semanas cuando tengamos que dejar el albergue. Habrá que esperar. Estuvimos durmiendo en el suelo del Terminal tres noches y sólo con una fogata. Siento pena, amargura, ni siquiera sé qué me falta", indicó, tras la calma de alguien que se resigna a explorar un nuevo destino.

Otros quedaron con la casa en pie, no evaluadas hasta el momento, por lo que duermen en los patios por temor a que se desmorone alguna pared. María González explicó que tiene mucho susto y, aunque siete personas deben pernoctar en una carpa, dice estar más segura ahí antes que una réplica acabe con uno de ellos. "Hay otros que necesitan aún más. Gracias a Dios no se nos cayó toda la casa por lo que hay que echarle para adelante, no queda más que eso", aclaró.

### ESPERANZA

Afectado aún se encuentra el alcalde de Curepto, Armando González, cuya tristeza se expresa cuando se desmorona y termina en lágrimas al observar tanta destrucción. Sin embargo, sus fuerzas brotan desde los devastados cimientos y quiere reconstruir su castigada comuna.

Para ello dividió el trabajo en tres etapas. Primero, repartir carpas a las familias a lo que se unirá una remesa de 200 unidades que llegarán hoy desde Valparaíso. Luego, instalar mediaguas a la espera de la reconstrucción definitiva y, tercero, alimentar a toda la población donde recalcó que dicha necesidad está suplida.

"Nos ha colaborado mucha gente desde Valparaíso, Curicó y Talca, incluso el señor Farkas nos regaló bastantes cosas. Mañana (hoy) me llegan desde Valparaíso 200 colchones e igual número de frazadas y almohadas. Viene el alcalde de Zapallar y de Nogales. También de Arica traerán camiones. El municipio de Sierra Gorda decidió apadrinarnos y destinará una cantidad de millones importante de su presupuesto para mediaguas o zinc. Muchos nos ayudan y eso nos mantiene con el espíritu en alto", precisó, junto con aclarar que la ayuda gubernamental ha sido muy escasa, casi "diez es a uno", dijo.

En cuanto a las miles de toneladas de escombros de las infortunadas casas destruidas, el edil aseguró que cuentan con un lugar apto para apilarlos y rellenarían un terreno. Y para derribar las centenares de casas con orden de demolición, el municipio consiguió cinco máquinas y 10 camiones, cuyas labores ya se iniciaron, a vista y paciencia de impotentes cureptanos que jamás olvidarán su infancia jugando en los corredores y, menos aún, aquella fatídica e insolente madrugada.

**Sergio Moya**

*La histórica iglesia y el pueblo destruido tras los embates de la naturaleza.*

## Volver al centro colonial

El alcalde González subrayó que durante los tres años que le queda de mandato potenciará sólo proyectos destinados en torno a la vivienda y, además, luchará por dinero gubernamental extra para reconstruir el área central y retomar la arquitectura colonial, característica intrínseca de dicha localidad. "Si tenemos que poner uno o dos millones más para mantener nuestro patrimonio, me alegraré mucho. Haré todo el esfuerzo para que así sea y no perder la identidad que nos diferencia de otros pueblos de la región", adelantó.

# Normalización

*Cada hora que transcurre, la situación comienza a normalizarse en la región, tras el terremoto y tsunami que se ensañaron con medio Chile hace ya casi justo una semana. La noche del viernes 26 de febrero todo sucedía en forma normal, era el término de las vacaciones y comenzaba la fiebre de compras escolares para las clases que se iniciaban el lunes 1 de marzo en algunos establecimientos educacionales y el miércoles 3 en la mayoría. La policía uniformada se preparaba para llevar a cabo la "Operación Retorno", entre sábado y domingo, en que se esperaba un gran número de vehículos en las carreteras, debido al regreso hacia la capital desde los balnearios de la zona central o complejos turísticos del Norte Chico, costa y del sur del país.*

*Unos y otros compartieron esa noche en familia o prepararon urgidos sus equipajes para iniciar temprano el sábado la ruta de vuelta a casa. También algunos aprovecharon esa última noche de vacaciones para divertirse en restoranes, casinos o discotecas.*

*Sin embargo, en la madrugada del sábado 27 de febrero, a las 03.28 horas, todo cambió de improviso. La tierra se remeció con inusitada fuerza y el mar se encabritó para luego lanzarse con furia sobre la costa maulina dejando ambos fenómenos un hasta ahora incalculable rastro de destrucción y muerte.*

*Todo cambió a partir de ese minuto trágico. La normalidad pasó a la historia con sus clases, su operación retorno y un regreso a casa que se convirtió en pesadilla. Se suspendió toda actividad programada y se frustraron meses de preparación de Fital Bicentenario y encuentros binacionales. Ya la primera cita internacional había sido truncada por una inesperada nevazón en cerro Campanario y, en algún momento, se pensó reprogramarla para, justamente ese sábado 27 y domingo 28... Afortunadamente, al final quedó postergada sin fecha, y en Fital se esperaba efectuar un acto simbólico encabezado por la Presidenta Bachelet. ¿Se imaginan un sismo grado 9 con 10 mil personas en el límite con Argentina?*

**Tenemos que ser capaces de recuperar la normalidad, aunque sea con hospitales de campaña, colegios compartidos, viviendas de emergencia y toque de queda**

*Todo cambió desde ese minuto fatal. Hoy la tarea es doble. Por un lado, colaborar con quienes están más afectados y, por otro, intentar el retorno a esa normalidad suspendida la madrugada del 27. Que, obviamente, será diferente a la que esperábamos antes del terremoto. Pero que tenemos que ser capaces de recuperar, aunque sea con hospitales de campaña, colegios compartidos, viviendas de emergencia y toque de queda. Es la única manera de seguir levantando a la región y al país. Elogiable es, en ese contexto, el restablecimiento de la actividad comercial, como ya se aprecia, y del transporte público, además de los servicios básicos. ¡A seguir por ese camino! ¡Fuerza, maulinos!*

## COMENTARIO

### Rotos, pero enteros

**Rodolfo Schmal S.**

Encabezo esta columna con una expresión de Mario Benedetti, insigne poeta, escritor, ensayista uruguayo, fallecido recientemente, para graficar el estado de ánimo que creo debiera representarnos como consecuencia del terremoto que afectó esencialmente a las regiones del Maule y del Biobío, y en menor magnitud a las regiones de Valparaíso, del Libertador O´Higgins, y metropolitana de Santiago.

Si bien estamos destruidos, rotos, debemos permanecer enteros. Estas son las ocasiones en las que sale lo peor y lo mejor de nosotros. Lo peor es la aparición de los buitres, con la consecuente imposición del toque de queda para frenar el pillaje y los saqueos mediante la masiva presencia militar por las calles y que nos hace recordar tiempos idos. Lo mejor es la solidaridad, el acompañamiento, el fortalecimiento de las relaciones familiares y con la vecindad.

El movimiento telúrico nos remece, nos hace pensar, percatarnos que lo material, tal como llega, se va, es efímero; nos permite recordar que somos aves de paso, frágiles, mortales a pesar de todos los avances científico-tecnológicos que a veces nos hacen creer que vivimos tiempos de comunicación. Sin embargo, en esta hora crítica los sistemas de comunicación fallaron, no hubo capacidad de anticipación.

Los sensores habilitados para estos propósitos funcionaron emitiendo las señales correspondientes a los satélites que retransmitieron a las instancias locales pertinentes, pero estas no fueron capaces de interpretarlas y enviar mensajes claros de advertencia, por el contrario, éstos fueron un verdadero canto a la ambigüedad.

Los famosos sistemas inalámbricos también fallaron. Las famosas compañías de comunicaciones que habitualmente se jactan de proveer comunicación y cobertura total, no pudieron responder en esta hora crítica. Es cierto que la magnitud del evento sobrepasó toda expectativa, pero así y todo, invita a ser un poco más modesto y no publicitar con tanta pompa.

No olvidemos que Chile es país de tierras movedizas, donde estadísticamente cada 50 a 100 años ocurre un evento de marca mayor. Esta vez nos tocó a nosotros vivirlo justo al término de 20 años de gobiernos de la Concertación, cuando ya nos creíamos el modelito político-económico a nivel latinoamericano. Las imágenes que recorren el mundo nos muestran en toda su dimensión. Chile parece una maqueta que se mantuvo en pie a duras penas, y que se vino abajo de un día para otro. Los saqueos nos muestran la cara oscura de este modelito: la marginalidad, la de los excluidos.

No es la hora de la desesperación ni de la impaciencia. Todos hemos perdido algo, unos más, otros menos; lo que no debemos perder es nuestra capacidad de reflexionar, de levantar la mirada, de levantarnos, de rescatar lo mejor de nosotros, de volver a empezar, de volver a nacer, de renovarnos. Así quisiera interpretar lo que siento que es el gran llamado que nos hace la madre tierra, la pachamama.

## CARTAS al Director

### Mi ciudad natal

Queridos amigos de mi querida Talca, sólo decir que la tierra nos recordó que vivimos en Chile. Con mucha fuerza nos pondremos de pie nuevamente. Soy un talquino avecindado en Santiago, todo fue muy triste. Tan solo en un edificio en el centro de Santiago... Y pensar que hasta aquí llegaba todo... Es muy triste ver mi querida 1 Sur donde trabajé durante 17 años y la conozco como la palma de mi mano.

Fuerza querida Talca, un gran abrazo. Saldremos de todo esto... Viva Talca, viva Chile...

**Luis Rojas M.**

### Desde Alemania

Por su intermedio hago llegar mi solidaridad a tantos familiares y amigos que viven momentos de angustia y dolor. A las autoridades les ruego no escatimar esfuerzos en exigir el restablecimiento de los servicios básicos y la seguridad.

Felicitaciones por el toque de queda.

En esta hora amarga reciban el saludo de un talquino de corazón que el destino tiene en Leipzig, Alemania, y que haré todo lo que esté a mi alcance para aliviar tanto sufrimiento.

**Marcos Orellana**

### Medios de comunicación

Señor Director:

¡Qué distinto sería Chile sin el profesionalismo, la excelencia y el patriotismo de los departamentos de prensa y los equipos de periodistas y técnicos que conforman los canales de televisión, radios, diarios y portales nacionales!

Como ciudadana, sólo me cabe darles a todos ellos ¡infinitas gracias! por la importante labor social e informativa que realizan.

**Javiera de la Cerda U.**

### Corazón en ruinas

Soy talquina llena de recuerdos de una infancia dulce junto a mi Talca querido... Al ver la desolación que hay tengo fe que como el Ave Fénix renaceremos con la valentía que nos caracteriza. ¡Arriba Talca, que todos los que estamos lejos estamos siempre con ustedes!

**Ana Margarita Sepúlveda B.**

## EFEMÉRIDES

**1797.-** Se funda la Academia San Luís, primera escuela industrial de Chile. Esta obra fue impulsada por Manuel de Salas.

**1820:** Recala victorioso a Valparaíso el Almirante Thomas Alexander Cochrane, después de la toma de Corral y Valdivia.

**185.-** En la ciudad de Copiapó, nace Rafael Torreblanca, profesor y poeta que combatió heroicamente en acciones militares de la Guerra del Pacífico.

**1927.-** Nace el escritor colombiano Gabriel García Márquez. Publicó en El Espectador su primer cuento, "La tercera resignación". "Cien Años de Soledad" ha sido considerada su máxima obra. Otras novelas suyas son "Crónica de una muerte anunciada", "El amor en los tiempos del cólera" o "Noticia de un secuestro". También ha escrito cuentos como "La increíble y triste historia de Eréndira y de su abuela la desalmada". En 1982 le otorgaron el Premio Nobel de Literatura.

**1946.-** Muere en Santiago el escritor y periodista Genaro Prieto, autor de "Pluma en ristre", "Un muerto de mal criterio" y "El socio".

**EL CENTRO**
**Director:** Antonio Faundes Merino **Jefe de Informaciones:** Eduardo Bravo Pezoa
**Editora General:** Macarena Muñoz Ortega **Representante Legal:** Hugo Escobar Alruiz
Es editado por EDITORA "EL CENTRO", EMPRESA PERIODÍSTICA S.A.
Talca: Avenida Lircay 3030 - 1 Norte 1093 : (71)515300 - (71)510300 - Oficina Comercial: (71)515365 - 614462
Curicó: Carmen 487 : (75)544754 - (75)544755
Linares: Independencia 648 oficinas 201-203 : (73)633686 - (73)633687
Santiago: Almirante Byrd 2066 - Providencia : (02)3649341
Impreso en Talleres de Impresora Aldana S.A.
diario@diarioelcentro.cl



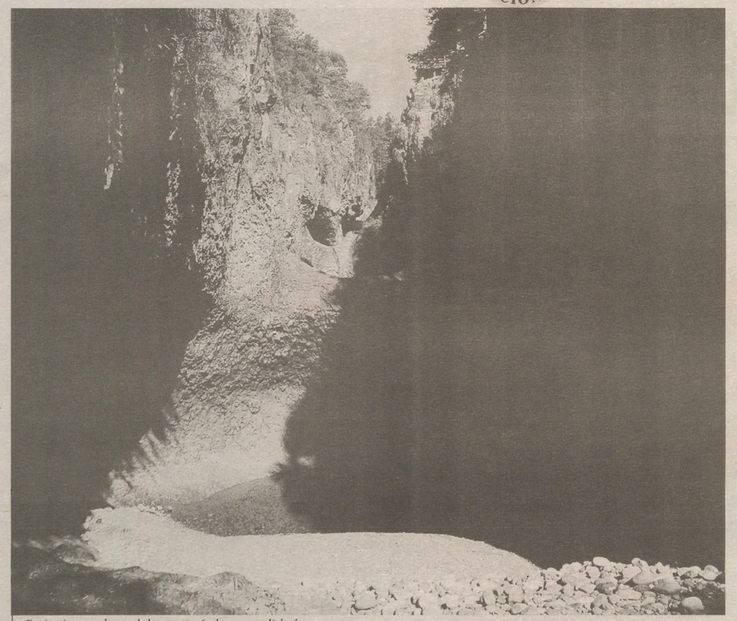

*En invierno el caudal retomaría la normalidad.*

### Molina

La alcaldesa de Molina, Mirtha Segura, al ser consultada manifestó que el encargado de Emergencia, Alejandro Mancilla, ratificó que las caídas sucesivas de aguas denominadas como Siete Tazas, se encuentran secas, sin flujo de agua, presumiblemente por una fisura generada por los sismos registrados en la zona. "Esto es terrible, porque además de ser las Siete Tazas uno de nuestros orgullos, es uno de nuestros principales atractivos para el turismo, para la actividad productiva, es nuestra carta de presentación que varias veces ha dado la vuelta al mundo con los cientos de visitantes que la han venido a conocer", agregó la alcaldesa, añadiendo que inició gestiones para contar con expertos geólogos en la zona, y evaluar lo posible qué hacer.

La concejala Mabel Reyes, dijo que "esta tragedia natural que nos afecta, porque ahora no es sólo el dolor por los daños y damnificados de nuestra comuna, sino también porque al perder esa maravilla en la cordillera perdemos uno de nuestros mayores orgullos como comuna turística".

En tanto José Luis Galaz, gerente de áreas protegidas y medioambiente de Conaf, complementó señalando que "es efectivo que en las cercanías del Parque Inglés, el caudal de agua bajó muchísimo y no abastece al saltos de La Leona, encontrándose completamente seca", en alusión a que las Siete Tazas no suministran el agua acostumbrada a esa cascada de 40 metros de altura"

"Lo confirmé a través de comunicación radial con los guardaparques", precisando que "el funcionario de Conaf dice que este verano el río llevaba poco caudal y la teoría que se baraja, es que una fisura en la roca produjo la filtración del agua", explicó Galaz, agregando que personal del parque inspeccionará río arriba para descubrir las verdaderas causas del fenómeno.

Efectos del terremoto del sábado

# Radal 7 Tazas sin agua

Elemento se estaría filtrando antes de los posones, para reaparecer después del Salto de la Leona

**MOLINA.-** Un aspecto preocupante muestra el Radal 7 Tazas en Molina: los posones están sin agua, en lo que sería otro efecto del cataclismo del sábado pasado.

Según los lugareños ese día, (después del terremoto de las 03.34 AM.) comenzó a bajar el caudal y el domingo ya estaba seco. Incluso, vecinos sacaron 60 kilos de truchas muertas en el Salto la Leona.

Según el director regional de la Corporación Nacional Forestal (Conaf), Miguel Ángel Rojas, "para tranquilidad de la población, no se trata de un dique ni se está acumulando agua, sino que se está filtrando, pero tres kilómetros más abajo se retoma el caudal. Desaparece antes de las 7 Tazas y aflora posterior al Salto de la Leona", explicó, agregando que no se estaría yendo a una napa subterránea, o si no el agua desaparecería: se trataría de dos grietas que transformaron el cauce.

**3**

**eran los atractivos de ese sector: las siete caídas sucesivas de agua, la cascada Salto de la Leona, ambos sin agua, y la cascada Velo de la Novia que misteriosamente ha conservado su suministro de agua**

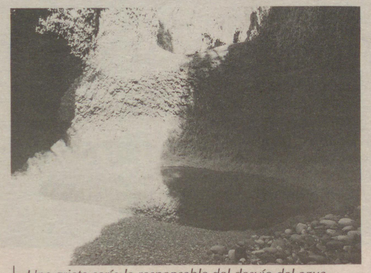

*Una grieta sería la responsable del desvío del agua.*

**CAMINO**

La vía hacia el Radal se encuentra habilitada pero con rodados y peligro de derrumbes en algunos tramos.

**INQUIETUD**

Miguel Ángel Aguiles, dueño de hostería Flor de la Canela, ubicado frente al camping Rocas Basálticas, perdió vinos finos para los turistas con el temblor. Pero lo más preocupante para él, otros vecinos y personal de Conaf, son los ruidos subterráneos que se han sucedido.

En un sobrevuelo por el volcán Descabezado Grande, se comprobó que está emitiendo gases por la ladera, con fumarolas. El director de Conaf y el guardaparques Héctor Carrasco bajaron en el Valle del Indio para observar las aguas y su temperatura constatado que emitían sólo olor a azufre.

**TURISMO**

Para Rojas, el daño al turismo es serio, ya que la mayor atracción es el agua y sus caídas, pero "en algún momento eso se arreglará".

**Macarena Muñoz**
**Mauricio Poblete**
**Fotos: Nicolás Aldana**

### "Normalidad"

"Creemos que todo volverá a la normalidad en el invierno, cuando el mayor caudal y los sedimentos tapen la posible fisura", concluyó el gerente de áreas protegidas de Conaf.

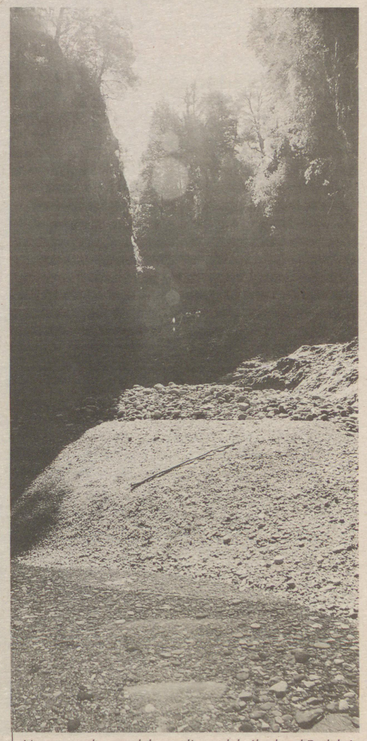

*Un nuevo alcance del cataclismo del sábado: el Radal sin agua.*

www.itau.cl

# Para Banco Itaú, lo más importante es usted.

## Respaldamos a nuestros clientes en esta difícil situación:

### Respaldo en Créditos

Postergamos automáticamente el pago de la cuota de Créditos de Consumo e Hipotecarios de Marzo, las cuales se pagarán 30 días después del vencimiento de la última cuota pactada del crédito.
**Beneficio válido para todos los clientes personas naturales de Banco Itaú de VI, VII y VIII regiones.**

(Para créditos al día 28 de febrero de 2010). Clientes que deseen pagar deben ponerse en contacto con el banco. El valor de dicha cuota de capital e intereses se mantendrá en términos nominales y no devengará más intereses. Se entenderá tácitamente aceptada la postergación por el no pago de la cuota del mes de marzo 2010, y no hará presumir su pago, el pago de las cuotas posteriores.

### Respaldo en Tarjeta de Débito

Aumentamos el monto de compra con Redcompra hasta $1.000.000 diarios, durante los meses de Marzo y Abril.
**Beneficio válido para todos los clientes de Banco Itaú.**

### Respaldo para Reconstrucción

**Crédito especial de reconstrucción durante el mes de Marzo**:

- Tasa de interés desde 0,45% mensual, hasta en 12 cuotas (5,4% anual) y de 0,9% para otros plazos (10,8% anual) máximo 60 cuotas.
- 6 meses de gracia para el pago de la primera cuota.
- Fondo especial de 15 mil millones de pesos.

**Beneficio válido para todos los clientes personas naturales de Banco Itaú.**
(Otorgamiento del crédito sujeto a aprobación comercial).

### Fondo de $200.000.000 para Respaldo Solidario

Nuestros clientes pueden acceder a este fondo, comprando con sus **Tarjetas de Crédito de Banco Itaú en: bencineras, supermercados, farmacias, ferreterías y comercios de materiales de construcción,** con un **20% de descuento** hasta un máximo de $30.000 de descuento por cliente al mes.
**Beneficio válido para todos los clientes de Banco Itaú que realicen compras en la VI, VII y VIII regiones.**

Los descuentos se reflejarán en el estado de cuenta de su tarjeta de crédito del mes siguiente. Esta promoción es válida desde el 1° al 31 de Marzo de 2010 o hasta agotar fondos disponibles de $200.000.000 y exclusiva para clientes de Banco Itaú personas naturales que realicen sus compras con tarjetas de crédito Banco Itaú en los comercios adheridos a Transbank en las regiones VI, VII y VIII de los rubros en promoción. Los descuentos ofrecidos son de exclusiva responsabilidad de Action Travelnet S.A. no correspondiendo a Banco Itaú Chile intervención alguna en ello.

### Respaldo en Tarjetas de Crédito

- Pago Mínimo Cero durante el mes de Marzo [1].
- Posibilidad de traspasar el cupo disponible de su Tarjeta de Crédito a su cuenta corriente, llamando al 600 686 0888 o en www.itau.cl [2].
- Avance de tarjeta de crédito en Cajeros Automáticos, sin comisiones durante Marzo de 2010 [2].
- Pago en 3 a 24 cuotas sin interés ni comisiones con Tarjetas de Crédito Banco Itaú en cualquier comercio de Chile [2].

**Beneficio válido para todos los clientes de Banco Itaú.**

[1] El pago mínimo Cero se implementará en los estados de cuenta con fecha de vencimiento desde el 1 hasta el 31 de marzo de 2010. Se excluyen las Tarjetas no vigentes o que tengan cualquier tipo de bloqueo o exceso. Se excluyen también comisiones e intereses por compras en cuotas, así como las Tarjetas que tengan contratado Pago Automático en Cuenta corriente del 100% de deuda y las Tarjetas Empresa.
[2] Transacciones afectas al impuesto de timbres y estampillas.

### Respaldo en Seguros

Agilizamos las denuncias de siniestros de todos los clientes asegurados que cuenten con cobertura de sismo en sus Créditos Hipotecarios u otros seguros pertinentes. Contáctenos al **686 03 77 - 686 05 72 - 686 03 69**.
**Beneficio válido para todos los clientes de Banco Itaú.**

### Respaldo para Clientes Empresas

Invitamos a nuestros clientes empresas a contar con nuestro respaldo, llamando directamente a su ejecutivo de cuentas o al **800 460 600.**
**Beneficio válido para todos los clientes de Banco Itaú.**

### Respaldo Operativo

Nuestras sucursales están operando con normalidad en todo el país, con excepción de las ubicadas en la VIII región, al igual que nuestra red de cajeros automáticos, sitio web y call center.
Para mayor información consulte en www.itau.cl

Si usted requiere de un respaldo adicional llámenos al **800 460 600 las 24 horas, los 7 días de la semana.**

Infórmese sobre la garantía estatal de los depósitos en su banco o en www.sbif.cl

*Varios nichos en altura, de las paredes más antiguas, se transformaron en escombros con el terremoto.*

### Funerales

Desde el violento sismo del sábado se han registrado ocho funerales por día, de los cuales, aproximadamente una decena corresponde a víctimas fatales que dejó el terremoto.

**9**

**comunas posee la provincia. Las costeras dependerán de los centros de Hualañé y Licantén, mientras que zonas como Teno, Sagrada Familia y Molina lo harán de Curicó**

Funerales a puerta cerrada en Curicó

# Cementerio Municipal también sufrió con el mega terremoto

Estructura y nichos antiguos del camposanto fueron afectados, muchos de los cuales terminaron en el suelo

**CURICÓ.-** Si bien el Cementerio Municipal de Curicó está funcionando, lo está haciendo a puerta cerrada, debido a que el terremoto de hace una semana dejó serios daños en distintos puntos del camposanto, especialmente en aquellos nichos en altura, algunos de los cuales datan de inicios del siglo pasado, los que terminaron en el suelo, mientras que varios mausoleos quedaron con riesgo de derrumbe.

Al ingreso, un letrero informa a la comunidad que se están recibiendo los sepelios, pero sólo acompañados de unas 20 personas, familiares directos de la persona que recibirá cristiana sepultura. "Esto, por una cuestión de seguridad, ya que son varios los sectores que quedaron en compleja situación", explicó el director del camposanto, Fernando Santelices.

Agregó que esta medida de cerrar las puertas fue compartida por la autoridad municipal y sanitaria, esta última efectuó una reciente fiscalización en la que se descartó una emergencia sanitaria, pero sí estableció que existen daños importantes en varias zonas. "Los sectores más afectados por el terremoto corresponden a la parte más antigua del cementerio y también a mausoleos institucionales", añadió el profesional.

Santelices precisó que por lo anterior se están enviando notificaciones a los propietarios de los nichos dañados, como asimismo a las entidades afectadas con los daños en mausoleos, "para que concurran al cementerio, técnicamente evaluemos el estado en que estas estructuras quedaron y determinar cuáles son las medidas a adoptar, ya sea la reparación si es pertinente, o la demolición".

Indicó que cerca de una quincena de estos mausoleos tendrían que ser demolidos, ya que quedaron en muy precarias condiciones. El director del camposanto agregó que en forma paralela se está haciendo un trabajo meticuloso en torno a aquellos nichos que pudieran haber caído, y con ello restos óseos, descartando que existan cuerpos entre los escombros, por la antigüedad que poseen.

Añadió que el no permitir el ingreso libre al cementerio se debe a los peligros derivados de los muros más antiguos del recinto, que se extienden por las avenidas El Boldo y Manso de Velasco, además de Freire.

**Mauricio Poblete**

### Camiones

Se explicó que para muchos camiones se está restringiendo el tránsito hacia la costa, por una cuestión de peso que pueda colocar en riesgo la red vial o puentes.

# Ejército y Gobierno establecen centros de coordinación para la emergencia

**CURICÓ.-** Con la finalidad de canalizar en forma óptima y fluida la ayuda que ha comenzado a acopiarse en distintos puntos de la provincia, el Gobierno, a través de una representante de la Presidencia de la República y el Ejército de Chile, determinó establecer en esta zona tres centros de coordinación, que dispondrán el apoyo para las comunas más afectadas por el terremoto.

Si bien es cierto que desde horas posteriores al sismo se implementaron varias redes de recolección de ayuda, éstas requerían una organización mayor, lo que llevó a las autoridades de la zona, y específicamente a las que se encuentran encargadas del orden y la seguridad en esta área, a generar los tres centro de coordinación, los cuales funcionarán en Hualañé, Licantén y Curicó, en esta última en el gimnasio del club 21 de mayo.

"Con la coordinadora presidencial -Cristina Orellana- hemos recorrido la zona costera a fin de interiorizarnos de la forma real de esta zona, hemos evaluado el grado de destrucción que es importante, evaluado las necesidades que posee la población, y ante ello ya empezamos a tomar algunas resoluciones", dijo al respecto el coronel de Ejército Jaime Carvallo al explicar los alcances de estos centros de coordinación.

A la costa se envió una unidad castrense permanente que en coordinación con los alcaldes respectivos tendrá como finalidad "coordinar la recepción, entrega y distribución de la ayuda". Carvallo añadió que a través de estos centros se traspasarán las decisiones para enfrentar otras situaciones, como la utilización de la red vial, del agua, también del recurso médico, entre otros.

La representante de la Presidencia de la República -quien en tiempos normales desempeña el cargo de gerente general de Sercotec- Cristina Orellana, dijo que la idea es optimizar los recursos disponibles en donde esto sea necesario, y que no cree complicaciones adicionales. "Hay sectores a los que ha llegado mucha ropa, y ésta ya no es prioridad para esa zona, por lo cual su acumulación viene a generar otros problemas", afirmó.

Sostuvo que si bien las necesidades pueden ser generalizadas, entre sectores éstas difieren por lo que es adecuado que se envíe la ayuda que se requiere, y no aquella que vaya a quedar sólo acumulada".

*Delegada presidencial y Ejército recorren la zona para afinar de mejor forma las coordinaciones ante la emergencia post terremoto.*

FUTBOLITO LAS RASTRAS
*Te invitamos a solidarizar realizando el deporte pasión de multitudes.*
*Futbolito Las Rastras apoya a los afectados; arriendos a cambio de ayuda; trae ropa, alimentos no perecibles, útiles de aseo abrigo y tendrás tu arriendo gratis*
*El fútbol nos une...*
RESERVA AL 970037

EMPRESA NECESITA
2 CARPINTEROS
(con último finiquito) y
6 JORNALEROS
Presentarse lunes 8 a las 15.00 hrs. en 3 1/2 Norte esquina 10 Oriente

PELUQUERÍA INTERNACIONAL LUIS JORQUERA
LLAMAR AL
CELULAR 87209867
PARA SU ATENCIÓN

FORESTAL LOS ROBLES
VENDE
• Mediaguas 18 m2, con subdivisión, techo zinc y piso. Entrega 72 horas.
• Casa 36 m2 tipo tronco impregnada, 2 dormitorios, baño, cocina instalada en Talca. $4.000.000 c/IVA.
18 Oriente 1895, Talca
Fono: 71-242332

LICITACIÓN
Por adjudicación de diferentes casinos de la zona centro y norte del país.
Comercial Galicia necesita:
120 toneladas de poroto tórtola
Mejor precio del mercado
Contacto:
Juan Carlos Gómez
Jefe Adquisiciones
Cel.: 93243874
juan.gomez@comercialgalicia.cl

Ahora es cuando los chilenos tenemos que estar más comunicados.
Es por esto que movistar, preocupado de ayudar a toda la VII y VIII región, informa a sus clientes de servicios fijos y móviles lo siguiente:

- Todas las llamadas de larga distancia nacional a través del 188 con origen o destino a la VII y VIII región están liberadas de cargo hasta el 10 de marzo.
- Todas las llamadas locales en los teléfonos públicos de esta zona están liberadas de cargo hasta el 10 de marzo.
- Los teléfonos prepago que fueron cargados con $1.500 para hablar y enviar mensajes tienen vigencia hasta el 30 de marzo.
- Los cortes de servicio no se realizarán hasta el 31 de marzo para todos los clientes que tengan sus cuentas impagas.

- Para mayor información llama al 600 600 3000 o ingresa a www.movistar.cl

movistar
www.movistar.cl

COMIENZA MARZO CON LA MEJOR MARCA
KIA MARCA DEL AÑO 2009
CERATO
A PARTIR DE $ 7.990.000
Cuotas 1 a 12 $99.000 | Cuotas 13 a 36 $225.930
PIE: $2.397.000 | VFMG: $3.201.515
CONSULTA OPCIÓN PRIMERA CUOTA EN ABRIL
PREMIO "MEJOR MARCA" DE 2009 OTORGADO POR LA PRENSA ESPECIALIZADA DE CHILE.
SORENTO
A PARTIR DE $ 14.090.000
Cuotas 1 a 12 $199.000 | Cuotas 13 a 36 $302.267
PIE: $4.227.000 | VFMG: $5.644.200
KIA MOTORS Official Partner
Baladrón e Hijos
Talca:
Alameda con 4 Oriente Nº 1111,
Fono: (71) 510 490
Linares:
Av. León Bustos 048 - A,
Fonos: 218 218 - 218 346
Cuotas incluyen seguro de cesantía y gastos operacionales de crédito de acuerdo a condiciones de sponsorización por Forum Servicios Financieros. Precios referenciales Casa Matriz Santiago a la fecha de publicación. Fotos con opcionales.
RECIBIMOS TU VEHÍCULO USADO EN PARTE DE PAGO

Al poniente de Linares

# Con bombas especiales normalizarán riego en la zona del puente Sifón

Diez mil hectáreas están amenazadas por la falta de agua tras el terremoto del sábado pasado. Además, en San Javier los daños son millonarios, especialmente en Huerta de Maule y Nirivilo

*Este es el puente Sifón. Por aquí pasa el agua que va al secano de la provincia de Linares.*

**LINARES.-** El subsecretario de Agricultura, Reinaldo Ruiz y la gobernadora de Linares, María del Carmen Pérez, visitaron el puente Sifón para tomar medidas y superar los problemas que representa la falta de agua para el riego de cientos de terrenos agrícolas.

El terremoto provocó que cerca de 10 mil hectáreas no tengan la capacidad de ser irrigadas en forma normal. "Fue una visita muy positiva. Él (subsecretario) se llevó todos los antecedentes y confiamos en que pueda haber una solución a este problema", dijo la jefa provincial de Linares.

Se buscará a través de una serie de maniobras poder emplazar los ductos y de esa forma llevar el vital elemento a tierras donde hay mucha siembra de uvas, berries y productos tradicionales, "además con motobombas se sacará el agua y se reactivará aunque en una menor escala el sistema de riego para no afectar la economía agrícola de Palmilla y toda la zona de Sifón en general", añadió.

**5**
**colegios terminaron dañados en San Javier**

Sobre el mismo tema el diputado Jorge Tarud (PPD) indicó que mejorar el sistema en general demorará meses y que por lo mismo el uso de motobombas de última generación permitirá mojar estas tierras, "el subsecretario me ha indicado que son 10 mil hectáreas las afectadas, que cualquier mejoramiento va a demorar entre seis a ocho meses y que el gasto podría elevarse a cuatro mil millones de pesos".

**César Hormazábal**

## San Javier

Diez muertos, mil 922 viviendas con daños estructurales de diversa consideración, y los poblados de Huerta de Maule y Nirivilo prácticamente en el suelo, fueron las consecuencias del terremoto del sábado pasado en San Javier.

Además, el edificio consistorial está en etapa de traslado, pues presenta severos daños estructurales.

Desde ocurrida la tragedia, las autoridades comenzaron de inmediato a evaluar los daños ocasionados en toda la comuna, con una extensión de mil 314 kilómetros cuadrados y con sectores devastados prácticamente en forma total; lo que se ha agravado con el pésimo estado en que han quedado los caminos rurales, con tres puentes destruidos y cinco establecimientos educacionales municipalizados con daños totales, que impedirían el inicio del año escolar.

El municipio de San Javier a través de la Oficina Comunal de Emergencia, conformó equipos de funcionarios que recorrieron cada uno de los sectores de la comuna, con el objeto de completar una ficha de evaluación en cada uno de los domicilios, verificando el tipo de daños (menor habitable, mayor no habitable e irrecuperable); antecedentes que permitieron configurar una completa radiografía del real estado en qué soportó San Javier este terremoto.

El alcalde y presidente del Comité de Emergencia, Pedro Fernández, señaló que "no tenemos el nivel de destrucción de otras comunas como Constitución, Chanco y Pelluhue, pero sí tenemos severos daños estructurales especialmente en el campo en donde la mayoría de las viviendas era de adobe igual que en el casco central y antiguo de la ciudad".

# Municipio invita a vecinos a colaborar

**SAN JAVIER.-** A medida que avanzan los días tras el terremoto que sacudió a la zona central del país y que provocó severos daños en San Javier, se está a la espera de la ayuda de los vecinos de toda la comuna, pues con el apoyo de maquinaria pesada del municipio y otra ofrecida por particulares, se inició la etapa de limpieza del área urbana de la ciudad, tarea que se prolongará en los próximos días y que será apoyada por máquinas de otras regiones del país, cuyos dueños han tomado contacto con las autoridades del municipio.

Eso sí, el municipio está realizando un llamado a los vecinos de las zonas afectadas para que colaboren con el retiro de los escombros hasta la orilla de la calzada, pues como se han repuesto las veredas de todo el casco central, es imposible que las retroexcavadoras suban a las veredas y carguen a los camiones tolva que están prestando dicho servicio; tarea que ya se ha realizado en calles Arturo Prat, Avenida Balmaceda, Población San Francisco y Avenida Chorrillos; para continuar en las próximas horas con las arterias como Eleuterio Ramírez hasta llegar al Hospital de San Javier.

Es justamente esta tarea a la cual se está invitando a los propios afectados. "Sabemos que como municipio no contamos con el personal para retirar el escombro de las viviendas destruidas y dañadas. Por lo mismo estamos invitando a todos los jóvenes de San Javier que todavía se encuentran de vacaciones para que se puedan inscribir como voluntarios y nos ayuden en esta tarea; nosotros como municipio dispondremos de palas y carretillas para sacar los escombros hasta la orilla de la calle y una vez acopiada llegarán las retroexcavadoras y los camiones a retirar este material que estamos botando en tres sectores habilitados para la ocasión", aseveró el alcalde Pedro Fernández.

Además, la autoridad edilicia informó que "ya tenemos repuesta la energía eléctrica en toda el área urbana de la comuna, todavía nos faltan varias localidades rurales, hecho que se repite con el tema del agua potable. Otro de los temas que tenemos resuelto es el relacionado a la extracción de basura, servicio que hemos repuesto lentamente, pues el vertedero donde se está botando recibe a los camiones entre las 10.00 y 17.00 horas; tenemos tres camiones y dos camionetas que ha puesto la empresa, por lo que esperamos se regularice todo a medida que avanzan los días y así dar tranquilidad a la ciudadanía y volver a la normalidad".

*Municipio busca voluntarios para el retiro de escombros.*

FUNERARIA DEL HOGAR DE CRISTO

**REDOBLA SUS ESFUERZOS PARA IR EN AYUDA DE LA REGIÓN DEL MAULE**

Funeraria del Hogar de Cristo informa a la comunidad que está enviando en forma continua carrozas, urnas y personal a la zona del Maule, para atender las necesidades principalmente de las ciudades de Constitución, Licantén, Pelluhue, Chanco, Cauquenes y Talca, entre otras. Redoblando sus esfuerzos para ir en ayuda de las víctimas del terremoto.

Atendiendo las 24 horas del día, Funeraria del Hogar de Cristo busca dar un digno servicio funerario a quienes sufrieron las consecuencias de esta catástrofe.

Para mayor información y orientación llamar al **600 626 6500 o al 09-655 4857** o dirigirse al **Hospital de Chanco ubicado en Padre Rolando Escobar esquina calle Arturo Prat** o en **Talca en la Fundación Hogar de Cristo ubicada en 2 norte con 7 poniente.**



Autoridad visitó los penales de Constitución y Talca

# Ministro asegura plena continuidad de proyecto para cárcel concesionada

Secretario de Estado subrayó que se trata de una política que deberá tener continuidad en el nuevo gobierno

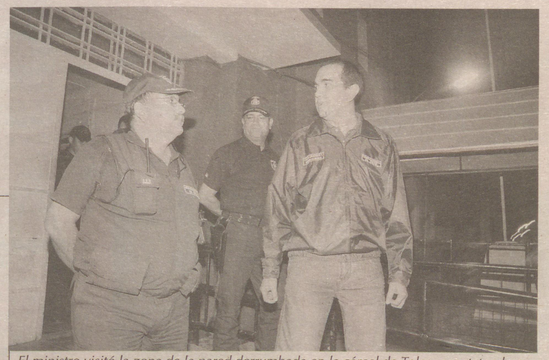

*El ministro visitó la zona de la pared derrumbada en la cárcel de Talca, constatando que se instalaron alambres de púas y que, prontamente, habrá una nueva barrera de acero.*

**TALCA.-** Con fuerte custodia de la Unidad de Servicios Especiales (USEP) de Gendarmería y acompañado por el director nacional de Gendarmería, Alejandro Jiménez, el ministro de Justicia, Carlos Maldonado, visitó reservadamente los penales de Constitución y Talca a fin de constatar los daños sufridos en la infraestructura carcelaria.

En el caso de la capital regional, la presencia de la autoridad fue poco antes de la medianoche del miércoles. Acompañado por las autoridades locales del sector Justicia, el ministro Maldonado revisó especialmente la pared del lado poniente de la cárcel, donde se registró un derrumbe que destruyó cerca de 30 metros de dicha barrera.

A la vez, también inspeccionó los módulos de los reos rematados que escaparon de sus celdas y que provocaron un motín con incendio, agravando aún más los daños sufridos en el penal con el terremoto. Tras la visita, el ministro aseguró que existirá plena continuidad en el proyecto de nueva cárcel concesionada para Talca y que se construirá en el sector de Panguilemo, al norte de la capital.

**70%**
**de daño en su infraestructura sufrió el penal talquino**

"Ahora existe mayor razón para que sea confirmado por el nuevo gobierno, tras los daños producidos y las necesidades de mayor disponibilidad de plazas en la región. Es un proyecto que está muy avanzado, con el diseño terminado y donde prontamente se va a realizar la licitación para la concesión de la construcción y operación. Tendremos uno de los penales más modernos en Talca, con perspectivas al año 2012", dijo.

### RECAPTURA DE REOS

En cuanto a la situación de la cárcel de Constitución, el ministro subrayó que en su visita pudo constatar que los daños en el penal local son totales tras el terremoto y posterior tsunami. Agregó que los arquitectos de Gendarmería concluyeron que lo poco que quedó en pie debe ser demolido por riesgo de derrumbe.

"Quiero destacar que después de la fuga masiva de reos desde dicho penal se ha recapturado a la gran mayoría de los internos. De 106 sólo faltan 25 por ubicar, lo cual demuestra que se ha operado muy rápidamente con las policías. También quiero destacar que es el único caso donde hubo fugas masivas, por cuanto hubo un muy buen trabajo de nuestros funcionarios, a pesar de que se registraron incendios y motines", indicó.

La autoridad subrayó la labor de los gendarmes para seguir cumpliendo con su deber a pesar de la actual situación. "Todo se hace extraordinariamente difícil por el terremoto. Existen varias unidades dañadas, por lo cual va a ser necesario ejecutar proyectos de reparación u obras mayores, todo con la mayor rapidez posible", indicó.

### "ESTAMOS ORGULLOSOS"

El ministro Maldonado también tuvo emotivas palabras para describir el espíritu de los gendarmes de la región. Precisó que no hubo bajas entre el personal, a pesar del riesgo que significó oponerse a numerosos grupos de reos que trataron de fugarse de las cárceles, especialmente en el caso de Talca, tras el derrumbe de un muro.

"Tuvimos gendarmes heridos y otros que arriesgaron sus vidas para evitar fugas, en circunstancias muy difíciles, con unidades penales dañadas y ellos pensando también en sus familias. Pero se mantuvieron cumpliendo con su deber", indicó.

El secretario de Estado amplió sus elogios a todos los funcionarios de distintas instituciones del sector Justicia, entre ellos, el Servicio Médico Legal (SML) y el Registro Civil. "La labor que ellos están haciendo en el reconocimiento de cadáveres es muy notable. Quiero mandar un mensaje a ellos y a sus familias: estamos orgullosos del trabajo que han hecho y deseamos que superen pronto las consecuencias de esta catástrofe", dijo.

**Hernán Espinoza**

## Fondos de emergencia

El director nacional de Gendarmería, Alejandro Jiménez, anunció que su institución cuenta con recursos de emergencia en el presupuesto 2010, agregando que "en el caso de Talca prontamente se levantará un nuevo muro perimetral para dar seguridad a la ciudadanía. En eso estamos trabajando. Pero en la destrucción total de otros penales habrá un elevado costo. Esperamos hacer una presentación al actual y nuevo ministro para que quede constancia de las inversiones a realizar en el mediano y largo plazo", indicó.

*A los daños causados por el terremoto en la cárcel, se sumó el motín con incendio provocado por los reos rematados.*

## Detenidos por "toque de queda"

**TALCA.-** A petición de la fiscal Paula Rojas, tras una férrea oposición de la defensa, el juez del Juzgado de Garantía de Talca, Jorge Ulloa, envió a prisión preventiva a tres jóvenes que fueron detenidos por personal de Carabineros infringiendo el "toque de queda" que rige en Talca entre las 00.00 y 06.00 horas.

El caso criminal se discutió en audiencia realizada bajo los techos del estacionamiento del tribunal. Allí la fiscal Paula Rojas explicó que los imputados fueron detenidos a las 01.00 horas de ayer en la esquina de las calles 15 Oriente con 7 Norte, agregando que trataron de evadir el control policial tras advertir la presencia de los carabineros.

Al momento de presentar cargos criminales, la fiscal argumentó que el "toque de queda" se fundamenta en el estado de catástrofe que vive la región, decretado por orden presidencial. "Se trata de un hecho que altera la tranquilidad pública y, además, es una falta de acatamiento a resoluciones de la autoridad que buscan, precisamente, mantener la paz social. El desplazamiento de ellos fue sin justificación, aunque es de público conocimiento que existe prohibición para todas las personas", indicó.

## Gendarmería realizó traslado de 100 reos

**TALCA.-** A fin de mitigar la grave situación de hacinamiento que presenta la cárcel de Talca, tras la destrucción en su infraestructura por el terremoto y posterior motín con incendio, las autoridades de Gendarmería realizaron ayer el segundo traslado masivo de 100 reos condenados con destino al penal de la ciudad de Puerto Montt.

El sorpresivo operativo estuvo a cargo de personal de la Unidad de Servicios Especiales Penitenciarios (USEP) de Talca, con resguardo de Carabineros. Cabe recordar que es la segunda ocasión en que se realiza un traslado, tras el terremoto del sábado pasado, ya que a los pocos días se derivaron otros 100 internos hasta la cárcel concesionada de Rancagua, capital de la Región de O'Higgins.

Al respecto, el director nacional de Gendarmería, Alejandro Jiménez, explicó que los reos trasladados fueron de mediana y alta peligrosidad, agregando que "tras el terremoto al menos tres cárceles quedaron en muy mal estado, lo cual obligó a derivar numerosos internos desde dichos recintos a Talca, penal que ya estaba muy sobrepoblado. Por ello, se ha optado por mandarlos a Puerto Montt, que es una unidad nueva concesionada".

## Preso por abusar de amiga de la hija

**TALCA.-** En prisión preventiva, en la cárcel de Talca, quedó ayer un sujeto que fue detenido por detectives de la Policía De Investigaciones (PDI) de Talca, tras la denuncia de una joven de 17 años que lo sindicó como responsable de haberla sometido a aberrantes tocaciones en instantes en que ella se encontraba durmiendo.

En audiencia ante el Juzgado de Garantía, la fiscal Paula Rojas explicó que los hechos ocurrieron en circunstancias que la víctima se encontraba alojando temporalmente en la casa de una amiga, tras haber sufrido daños en su hogar luego del terremoto. Agregó que, en ese contexto, el dueño de dicha vivienda llegó al hogar en la noche e incurrió en el delito de abuso sexual con la joven allegada.

La fiscal agregó que, en su denuncia, la víctima declaró que tras percatarse del hecho se lo dijo a su amiga, quien le confesó que "entonces es verdad lo que dicen de mi padre". Junto con presentar cargos criminales por abuso sexual, la fiscal argumentó como agravante que la afectada dormía al momento de los hechos y que su presencia en el lugar del delito se debía a la calamidad ocurrida tras el terremoto. El juez, tras escuchar la oposición de la defensa, envió al imputado a la cárcel y fijó el plazo de cierre de la investigación en 30 días.

# EN CHILE LOS HEROES SE LEVANTAN

Los Héroes Caja de Compensación se pone con sus afiliados damnificados.

**Para afiliados de las regiones del Maule y Biobío:**
- 3.600 millones de pesos en bonos de hasta $45.000
- Postergación de hasta 3 cuotas para sus créditos vigentes.

**Para afiliados de todo Chile:**
- Crédito social de emergencia.
- Crédito hipotecario de reparación.

LLámenos hoy mismo

600 222 99 99 ó 600 222 77 77

¡Hoy más que nunca, arriba las ganas de vivir!

LOS HEROES
CAJA DE COMPENSACION
Ganas de Vivir




La quiebra seguirá dilatándose

# Síndico de Rangers se defendió antes de demoler

**Dentro de los plazos que la ley le permitía, el administrador de la insolvencia rojinegra presentó su defensa a las críticas de Inversiones Lota S.A., cuestionando la adjudicación del club a la empresaria Gladys González. El frontis de la sede de la R, hasta el 26 de febrero, debiera ser derribada hoy para evitar riesgos**

En el club de deportes Rangers siguen empantanados en su situación deportiva, a pesar de que el plantel a cargo de Rubén Vallejos regresó a los entrenamientos el jueves recién pasado, en la cancha del Estadio Fiscal de Talca, con miras a una fecha indeterminada para el regreso a la competencia en el torneo de la Primera B, cuestión que será discutida hoy -a partir de las 10.00 horas- en un consejo de presidentes a realizarse en las oficinas de la ANFP, en la Avenida Quilín de Santiago.

En el intertanto, aunque todavía no se regulariza la situación de los tribunales de justicia de las zonas afectadas por el terremoto y maremoto, el síndico del club de deportes Rangers de Talca, el abogado Cristián Herrera, hizo llegar al sitio donde está operando momentáneamente el estamento judicial (en Dos Poniente, entre 4 y 5 Norte) sus descargos a las acusaciones hechas en su contra por Inversiones Lota S.A., que está cuestionando la adjudicación de la R a la empresaria Gladys González, más conocida como la "Cuca", quien por un monto de 355 millones vio caer a su favor el martillo, cuestión que no aceptan los representantes del otro conglomerado capitalista, que ofreció 351 millones en moneda nacional y quienes dicen haber cumplido el requisito de garantizar el monto mínimo (70 millones) en UF, tal como lo pedían las bases de la cuestionada licitación.

*Hoy por la mañana debieran llegar funcionarios municipales a demoler el frontis de la vieja casona que sirvió de sede a Rangers, sólo por algunos meses.*

**EL PLAZO**

"Efectivamente ayer (el jueves) se terminaba el plazo para hacer los descargos y por eso entregamos el escrito con el que se responde la nulidad que se pide sobre el remate", indicó la abogada e integrante de la sindicatura del Rojinegro, María Victoria Pinochet.

La profesional, en representación de Herrera Rahilly, explicó que esto no quiere decir que la situación será prontamente vista por el Tercer Juzgado de Talca, a cargo del magistrado Álvaro Saavedra, "porque no nos permitieron presentar ningún antecendente, porque se podían perder, debido a que están trabajando en un lugar improvisado, a raíz de que el edificio quedó destruido por el terremoto".

**RETRASO**

De hecho, como nadie está autorizado a ingresar al destruido edificio de la Alameda, las carpetas del "caso Rangers" -y todas las que ven los juzgados civiles de la capital regional- no han podido ser consultadas por los jueces y así resolver las situaciones pendientes, las que no antes de dos semanas podrían llegar a ese punto.

Mientras, el síndico y su estrecho colaborador, Elías Vistoso, siguen a cargo del Rojinegro, al menos hasta conocer la opinión del magistrado.

**AL CONSEJO**

De hecho, Herrera y Vistoso serán los representantes del elenco talquino en el consejo de presidentes de hoy por la mañana.

Ambos se comunicaban vía telefónica, anoche, con el fin de definir una posición en común a nombre de la corporación maulina.

Hoy, como uno más de los muchos efectos del movimiento telúrico de hace justo una semana, funcionarios municipales procederán a la demolición del frontis de la que todavía sigue siendo sede de Rangers, por el peligro que significa para los transeúntes de la Dos Poniente 1175.

"Ya conversamos con Fernando Leiva (propietario del inmueble) y él ya sabe que va ser demolido así es que mañana en la mañana (hoy) me van a avisar para ir a firmar la orden de demolición", explicó la integrante de la sindicatura ranguerina, María Victoria Pinochet, responsable de quien le pondrá fin a la corta vida de la casa rojinegra.

**Juan Pedro Peña**

Antes del consejo

## En Curicó se ponían de acuerdo

*La dirigencia del Provincial Curicó Unido, encabezada por Julio Ode, anoche tenía una reunión de su mesa ejecutiva, con el objetivo de conseguir una posición única en referencia al futuro que tendrá el torneo, no sólo de la Primera B, sino también el de la serie A.*

*"Lo más probable es que tengamos que hacer algo porque necesitamos volver al trabajo y poder tomar el ritmo de vida y a los jugadores también sacarlos de todo lo que ha pasado", fue la postura inicial de Patricio Yáñez, abogado y secretario del "Curi" Unido.*

*El regente se atrevió a anticipar al menos su postura personal en el sentido de que el campeonato debiera regresar, "pero todos juntos, no un grupo por sobre otro", no descartando que el elenco albirrojo pueda apoyar la iniciativa de que se vuelva a la competencia en el mes de abril y el Apertura tenga que resolverse después del Mundial de Sudáfrica 2010, cuestión que no despierta criterios mayoritarios entre los regentes de los clubes profesionales del fútbol nacional.*

Hoy por Copa Davis

# Con solidaridad se enfrentan Chile e Israel

Lejos de la rivalidad acostumbrada en este tipo de enfrentamientos por el tenis de Copa Davis, los equipos de Chile e Israel se enfrentarán hoy, a partir de las 11.00 horas, en la cancha de arcilla de Coquimbo en un court que fue erigido especialmente sólo para este duelo que por los efectos del terremoto vio retrasado su inicio para este sábado 6 de marzo.

El gesto de unión entre estos elencos se dio ayer por la tarde cuando los jugadores nacionales y euroasiáticos participaron de una actividad benéfica para ir en ayuda de los damnificados que dejó el terremoto en el centrosur del país.

Encabezados por Fernando González y Nicolás Massú, los jugadores llegaron al Mall Plaza La Serena, junto a la totalidad de la escuadra israelí, para entregar ayuda a las miles de víctimas, en particular del Maule y el Bío Bío.

Fueron los propios jugadores, que desde un pequeño camión con un lienzo que decía "Chile-Israel ayudan a sus hermanos", realizaron una cadena humana para entregar cajas con alimentos no perecibles y agua embotellada, avaluada en 3 millones de pesos.

Los víveres fueron entregados en un stand de voluntarios del Hogar de Cristo, hasta donde llegaron cerca de 200 personas, quienes también colaboraron en la cadena y no dejaron de alentar al conjunto que capitanea Hans Gildemeister.

"Esperemos que todos los chilenos entreguen su ayuda en este momento difícil que está viviendo gran parte del país. Nosotros haremos todo lo posible por darles una pequeña alegría ganando la serie de Copa Davis", dijo el uno de Chile, quien verá el debut de su coequipo, Nicolás Massú.

**PROGRAMA**

A partir de las 11.00 jugarán el primer duelo de la serie copera el viñamarino Massú (92º) ante Dudi Sela (66º), mientras a continuación saltarán a la arcilla coquimbana Fernando González (10º) y Harel Levy (118º).

Este domingo se efectuará el dobles, con la presencia de una de las mejores duplas del mundo, Jonathan Erlich y Andy Ram, los que deberán enfrentar a los anfitriones González y Massú.

*Los tenistas de Chile e Israel fueron uno solo en una obra benéfica que se desarrolló ayer en La Serena, cercana a Coquimbo, sitio de la acción deportiva que comenzará hoy a eso de las 11.00 horas con el duelo entre Nicolás Massú y Dudi Sela, el dos y uno de Chile e Israel.*

Haz tu aporte este sábado **6** de marzo en la Teletón **"Chile ayuda a Chile"**

- En la cuenta única número **2702** del Banco de Chile o Santander
- Desde teléfonos fijos llamando al **188 800 00 27 02**
- Desde móviles vía SMS enviando **A** al ***7779****

# CHILE ESTA LLAMANDO

## JUNTOS RESPONDAMOS

# AQUI ESTOY.

*El valor del mensaje será de $350, este valor corresponde en su totalidad a la donación. Este servicio estará habilitado entre las 22:00 hrs. del viernes 05 de marzo y las 24:00 hrs. del sábado 06 de marzo. Los clientes podrán enviar hasta un máximo de 10 mensajes cortos (SMS).

## E C O N Ó M I C O S

SEGUNDO Juzgado de Letras Talca, recinto del tribunal, 10 de marzo 2010 a las 10.00 horas, se rematará inmueble rural ubicado en la Comuna de Retiro. Lote A Guión Uno (A-1), de una superficie aproximada de 24 hectáreas y los siguientes deslindes: Norte: en parte, con Manuel Urra Maureira, separado por cerco y en otra con propiedad de Óscar Albornoz González. Sur: en parte con sucesión Rigoberto Urra González y en otra con propiedad de Óscar Albornoz González; Este: con resto de la propiedad o lote A Guión Tres (A-3) del plano de subdivisión; y Poniente: Con Óscar Albornoz González y Manuel Urra Maureira, separado por cerco.- Figura inscrito a nombre de Peinsa Chile Ltda. a fs. 806 N°491 Registro de Propiedad año 2008 C.B.R. Parral. Mínimo posturas $9.027.435.- pagaderos contado dentro de décimo día hábil siguiente a la subasta. Para participar en remate interesados deberán presentar boleta de garantía o vale vista a la orden del tribunal, depósito en cuenta corriente o dinero efectivo por el 10% del mínimo esto es la suma de $927.435. Demás antecedentes y bases causa Rol 729-2009, "Sociedad Constructora e Inversiones Ltda. con Peinsa Chile Ltda." El Secretario.

NECESITO Secretaria. M. Rodríguez 366, local 21, Galería Comercial Linares. 94183091.

ESCUELA Particular Marta Brunet requiere Profesor de Religión. Dejar currículum Campo de Deportes S/N, Colbún.

KIA Titán 3.500, año 1993, valor $3.200.000, furgón con frío. 87739995.

**SE NECESITA Profesora Educación Diferencial con postítulo lenguaje 44 horas. Llamar fono: 236335 ó 93569085.**

NECESITO arrendar casa en Talca o pieza. Fono celular: 90645721 e-mail: ingpavel@hotmail.com

**PERMUTO casa nueva al lado Casino, Mall, por casa en mal estado barrio Norte. 9/1417959.**

**SENSUAL viuda apasionada atiende jóvenes y caballeros. Seriedad, independiente. 87029754.**

**REPARACIÓN y ventas de: Fax, impresoras Okidata y Panasonic, computadores. Presupuesto gratis. 297258 - 94662302.**

65 UF arriendo casa muy central, para instituciones o empresas, construcción sólida, estacionamientos. 2 Oriente 1257. 233140 ó 92389799.

**ARRIENDO y o vendo propiedad 4.500 Mts Aprox. con bodega 1.600 Mts. Longitudinal Sur frente peaje acceso sur a Talca. Propiedad esquina. Acceso por ambos lados arriendo $1.500.000. Precio venta conversable. Fono 91291287 – 243539.**

CANELA, exuberante, morena, espera por ti. 99532099.

ORDEN no pago robo cheque 9457647, Cta. 38100107357, sucursal Rancagua, Banco Estado.

POR EXTRAVÍO nulo cheque 46446, Cuenta Corriente 43309029179, Banco Estado.

ORDEN no pago por hurto cheques N°8182120, 8182121, 8182123, 8182107, Banco Chile, cuenta 216-07875-10, sucursal Talca.

REMATE: Ante Cuarto Juzgado Letras Talca, causa **rol 2973/2008 juicio hipotecario caratulados CORPBANCA con MOYANO COFRÉ**, 26 de Marzo 2010, 10:00 horas, se subastará lote y casa ubicado en Pasaje 4 1/2 Norte "A", N°3470, Conjunto Residencial Don Matías II, Talca, inscrita a fojas 14.573 N°6.722 en el Registro de propiedad del Conservador de Bienes Raíces de Talca, correspondiente al año 2006. Mínimo posturas $45.000.000. Garantía, 10% mínimo. Precio pagadero contado, plazo cinco días, desde fecha remate. Demás antecedentes expediente citado. Secretaria (s).

REMATE: Ante Segundo Juzgado Letras Talca, causa Rol N°454-2007, Juicio Ejecutivo de desposeimiento caratulado CORPBANCA con FUENZALIDA FERNÁNDEZ Y COMPAÑÍA LIMITADA Y OTRO, 22 de marzo de 2010, 10.00 horas, se subastará A) PARCELA N°5. la cual forma parte del título inscrito a mayor cabida a fojas 6169 N°2312 en el Registro de Propiedad del conservador de Bienes Raíces de Talca del año 2006, y que conforme al plano de loteo que se encuentra archivado bajo el N°1012 al final del Registro de Propiedad del Conservador de Bienes Raíces de Talca del año 2000, tiene una superficie de 5.005 metros cuadrados y los siguientes deslindes: NORTE: Con Parcela N°6 del plano de subdivisión; SUR: con calle interior del plano, ORIENTE: Con calle interior del plano y PONIENTE: Con Parcela N°4 del plano de subdivisión. Se incluyen además una 34 ava parte de los bienes de dominio común, que de conformidad al plano antes citado corresponde a áreas verdes y superficies de calles, conforme a lo establecido en el Reglamento de Copropiedad y Vecindad de la Parcelación "Lomas de la Viña", el cual se encuentra inscrito a fojas 7907 N° 2942 en el Registro de Hipotecas y Gravámenes del Conservador de Bienes Raíces de Talca del año 2001. El Sector Oriente de la parte Norte del Fundo La Obra, con una superficie aproximada de 20 hectáreas, que comprende a la viña N°46 de la comuna de Talca, cuya superficie es de 14,68 hectáreas de riego y un potrerillo con frente al camino público y con los siguientes deslindes según su título: NORTE: Fundo Esmeralda, línea férrea de por medio; SUR: camino de Talca a San Clemente; ORIENTE: Fundo Huilquilemu de don Eduardo Parot; y PONIENTE: Fundo Esmeralda, hoy varios pequeños propietarios, ubicados en el Sector Poniente de la parte Norte del Fundo La Obra. Se excluyen las partes transferidas por inscripciones números 6178; 6154; 6155; 6156; 6157; 6158; 6159; 6160; 6161 del año 2001; 2159, 4031, 1676, 1677, 7586 y 7587 del año 2002; 285 del año 2003; 55, 2080, 2081, 3308, 4705, 4936, 5727 y 5745 del año 2004 y 2478 del año 2005, y 6207 del año 2008, todas en el Registro de Propiedad del Conservador de Bienes Raíces de Talca. La propiedad se encuentra inscrita a mayor cabida a nombre del tercer poseedor Fuenzalida Fernández y Compañía Limitada a fojas 6169 N°2312 en el Registro de Propiedad del Conservador de Bienes Raíces de Talca correspondiente al año 2006. Rol Avalúos N°3720-260 de la comuna de Talca. Mínimo posturas $6.600.000 B) Derechos de aprovechamiento de aguas que le corresponden a la parcela hipotecada consistentes en 0,44 acciones en la comunidad de Aguas Canal Sandoval San Miguel, que sirven para el regadío del Lote 16 que forma parte del loteo o Parcelación Lomas de la Viña, del predio agrícola ubicado en la comuna de Talca, que corresponde al sector Oriente de la Parte Norte del Fundo La Obra, inscritos a fojas 167 N°136 en el Registro de Propiedad de aguas del Conservador de Bienes Raíces de Talca correspondiente al año 2002. Mínimo posturas $296.000 Garantía ambos bienes 10% mímino subasta. Precio pagadero contado, plazo cinco días, desde fecha subasta. Demás antecedentes expediente citado. Secretario (S).

NECESITO asesora del hogar para labores de aseo y planchado, principalmente, media jornada. Llamar teléfonos: 687721 - 09/1460326.

## M I S A

*"No hay distancia entre la vida y la muerte, sólo nos separa el dolor de tu partida y la esperanza de volver a encontrarnos algún día"*

*Con motivo de la partida de nuestro querido esposo, papá, abuelo y suegro*

### JOSÉ LAMBERTO ALASTUEY COMA (Q.E.P.D.)

*Queremos invitar a todos nuestros familiares y amigos a recordarlo en una misa el día 7 de marzo de 2010, a las 11.30 hrs. en la Iglesia San José de Pelarco.*

***SU FAMILIA***

## † D E F U N C I Ó N

*Comunicamos el sensible fallecimiento de nuestra querida amiga y distinguida madre*

### M. EUGENIA ORTIZ DE LE-BEUFFE (Q.E.P.D.)
### EUGENIA SANCHEZ DE ORTIZ (Q.E.P.D.)

*GABRIELA PAREDES A.*
*BEATRIZ VILLALOBOS B.*
*M. TERESA SILVA DE CASANUEVA*
*C. CECILIA URCELAY DE PAROT*
*BONY BARRIZA DE PAROT*
*MATILDA ALVAREZ DE POZO*
*BETZY DE MORAGA*
*M. EUGENIA POZO A.*
*GABRIELA ARIAS DE MOZÓ*
*CRISTINA DONOSO J.*
*INÉS GATICA M.*
*HÉCTOR BARBERIS Y SRA.*
*M. DE LA LUZ PINOCHET*

## † D E F U N C I Ó N

*SOC. ESPAÑOLA DE BENEFICENCIA*

*Tenemos el sentimiento de comunicar el sensible fallecimiento de nuestra querida*

### MARÍA EUGENIA SÁNCHEZ NARANJO (Q.E.P.D.)

*Sus funerales se efectuarán hoy después de una misa que se realizará a las 10.00 hrs. frente a la Catedral.*

*Invitamos a nuestros socios y amigos*

***EL DIRECTORIO***

## R E M A T E

Ante Segundo Juzgado Civil Talca, 15 de marzo 2010, 11.00 horas, en los autos caratulados **"Copeval S.A. con Vergara, Fernando"**, Rol N°2894-09, se rematará: a) Inmueble ubicado en la comuna de Río Claro que corresponde a Hijuela N°14 de aproximadamente 0,31 hectáreas ubicada en lugar denominado Los Montes, inscrito a nombre ejecutado a Fs.19.638 N°7.606 Registro de Propiedad del año 2003; b) Inmueble ubicado en la comuna de Río Claro que corresponde a resto de Parcela 16 y 33 ava parte de bien común 1-2-3 de Proyecto de Parcelación Odessa, inscrito a nombre del ejecutado a Fs.2.389 N°978 del Registro de Propiedad del año 1975, ambas del Conservador de Bienes Raíces de Talca. Mínimo para posturas, inmueble signado letra "a)" **$1.049.168**; inmueble signado letra "b)" **$14.843.414**. Precio debe pagarse de contado dentro de 3° día hábil siguiente a la subasta. Para participar debe rendirse caución consistente en certificado de depósito, vale a la vista bancario tomado o endosado a la orden de Tribunal o dinero efectivo, equivalente 10% mínimo fijado para subasta, esto es respecto inmueble signado letra "a) **$104.917**; y respecto inmueble signado letra "b)" **$1.484.341**. Demás antecedentes y bases de remate en causa indicada.

**EL SECRETARIO**

## † D E F U N C I Ó N

*Comunicamos el sensible fallecimiento de nuestra querida madre*

### MARÍA EUGENIA ORTIZ DE LE-BEUFFE (Q.E.P.D.)

*Y nuestra adorada abuela*

### EUGENIA SÁNCHEZ DE ORTIZ (Q.E.P.D.)

*La misa se realizará en el frontis de la Catedral de Talca hoy sábado 6 de marzo a las 10.00 A.M.*

***PATRICIO LE-BEUFFE***
***LULA LE-BEUFFE Y FAMILIA***
***BENJAMIN LE-BEUFFE***

## † D E F U N C I Ó N

*Comunicamos el sensible fallecimiento de nuestras queridas hermanas y prima, tía y sobrina*

### MARÍA EUGENIA ORTIZ DE LE-BEUFFE (Q.E.P.D.)
### EUGENIA SÁNCHEZ DE ORTIZ (Q.E.P.D.)

*La misa se realizará en el frontis de la Catedral de Talca hoy sábado 6 de marzo a las 10 A.M.*

***ANA SÁNCHEZ NARANJO***

***FAMILIAS:***
***JIMÉNEZ SÁNCHEZ***
***SÁNCHEZ PÉREZ***
***PINEDO SÁNCHEZ***



POR CHARLY

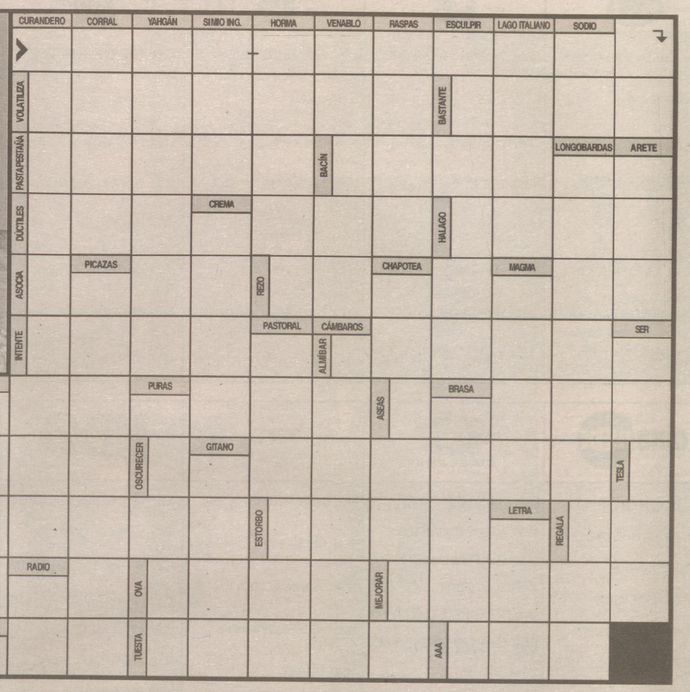

SOLUCIÓN PUZZLE

| | | | | | | | | | | | | | | |
|---|---|---|---|---|---|---|---|---|---|---|---|---|---|---|
| E | D | U | A | R | D | O | Y | A | Ñ | E | | | | |
| N | O | R | M | A | N | D | A | P | A | Z | | | | |
| H | O | G | A | R | A | I | N | A | M | I | | | | |
| O | R | E | G | A | N | O | Q | U | E | D | | | | |
| R | A | N | A | R | E | F | U | G | I | O | | | | |
| A | S | T | R | O | M | U | I | R | M | L | | | | |
| J | A | L | A | B | U | E | Y | M | O | N | D | O | P | E |
| U | R | O | N | U | E | R | A | O | N | E | O | B | U | S |
| E | C | A | G | E | T | E | C | L | A | B | R | O | T | E |
| G | A | L | E | N | O | T | E | O | C | R | A | T | E | R |
| O | E | N | L | A | S | A | N | G | R | E | R | A | S | A |

Dirección Meteorológica de Chile y CRIA-Región del Maule

## El tiempo

| | | | |
|---|---|---|---|
| Curicó | 11° | 28° | NUBOSIDAD PARCIAL |
| Talca | 10° | 28° | NUBOSIDAD PARCIAL |
| Linares | 11° | 27° | NUBOSIDAD PARCIAL |
| Cauquenes | 11° | 23° | DESPEJADO |

DOMINGO: DESPEJADO
LUNES: DESPEJADO

**Agua caída**
A la fecha 6,5 mm
Normal a la fecha 4,5 mm

DE ACUERDO A LAS CONDICIONES PRONOSTICADAS, LAS LABORES DEL AGRO SE PODRÁN DESARROLLAR CON NORMALIDAD DURANTE LA SEMANA.

## HORÓSCOPO

**ARIES:** Déle énfasis a la estética, tanto con relación al cuerpo como al ambiente, poniendo atención a los colores. Positivo conversar.

**TAURO:** No necesita ser exigente para que las personas respondan y el trabajo funcione como le gusta. Día para definir relaciones.

**GÉMINIS:** La luna de hoy lo ayudará a ser práctico y detallista y le aconseja ocuparse de temas sobre salud. Viajes favorecidos.

**CÁNCER:** Si siente que alguien o algo lo está atajando, aléjelo de su vida. Concéntrese en uno o dos temas en especial.

**LEO:** Énfasis en oportunidades de compras, ventas, proyectos y negocios, pero no caiga en trampas de ofertas maravillosas.

**VIRGO:** Día ideal para solucionar problemas en el hogar o en el ámbito familiar. La luna promueve encuentros románticos.

**LIBRA:** Área material positiva con tal que recuerde fechas, citas, compromisos, y pagos pendientes. Sorprenda a su pareja.

**ESCORPIÓN:** Tiene inquietudes sentimentales, profesionales, espirituales y sobre familia y amistades y busca respuestas serias.

**SAGITARIO:** Hoy brillan sus talentos pero podría tener tendencia a equivocarse. Venus lo apoya en todos los aspectos del amor.

**CAPRICORNIO:** No trate de imponer su criterio ni de manipular a una persona o circunstancia; aprenda a comprender el punto de vista de otros.

**ACUARIO:** Como tiene lucidez mental podrá contrarrestar los tropiezos y vencer el mal humor. Descubra el valor de sus ideas.

**PISCIS:** Con la luna opuesta necesitará mucha paciencia. No se desquite con personas cercanas y cuente hasta 20 antes de hablar.

| la red | CHV | 13 UC | TVN | MEGA |
|---|---|---|---|---|
| 07.00 TELETÓN CHILE AYUDA A CHILE | 07.00 TELETÓN CHILE AYUDA A CHILE | 07.00 TELETÓN CHILE AYUDA A CHILE | 07.00 TELETÓN CHILE AYUDA A CHILE | 07.15 TELETÓN CHILE AYUDA A CHILE |
| 19.00 TELEDIARIO | 13.30 CHV NOTICIAS | 14.00 TELETARDE | 13.30 24 HORAS AL DÍA | 13.00 MEGANOTICIAS EDICIÓN TARDE |
| 19.30 TELETÓN CHILE AYUDA A CHILE | 14.30 TELETÓN CHILE AYUDA A CHILE | 14.30 TELETÓN CHILE AYUDA A CHILE | 14.30 TELETÓN CHILE AYUDA A CHILE | 14.00 TELETÓN CHILE AYUDA A CHILE |
| 20.50 EL TIEMPO EN LA RED | 21.00 CHV NOTICIAS CENTRAL | 21.00 TELETRECE | 21.00 24 HORAS CENTRAL | 21.00 MEGANOTICIAS CENTRAL |
| 22.00 TELETÓN CHILE AYUDA A CHILE | 22.00 TELETÓN CHILE AYUDA A CHILE | 22.00 TELETÓN CHILE AYUDA A CHILE | 22.00 TELETÓN CHILE AYUDA A CHILE | 22.00 TELETÓN CHILE AYUDA A CHILE |

**13 UC — Chile ayuda a Chile**
**18.30 horas**

*El cierre de la jornada solidaria por los efectos del terremoto tendrá de invitados a Juanes y Diego Torres.*

| cinemax | CINECANAL | TNT | HBO | I-SAT | Discovery CHANNEL |
|---|---|---|---|---|---|
| 07.45 TALES FROM EARTHSEA | 06.10 ROBOCOP 3 | 06.30 WHEN IN ROME | 06.05 HEIDI FLEISS THE WOULD BE MADAM OF CRYSTAL | 07.30 SOUND | 06.00 MAMÍFEROS |
| 09.40 PÁNICO EN EL AIRE | 08.00 AMIGOS VERDADEROS | 08.45 GET SHORTY | 07.30 EL HONOR DE LOS WINSLOW | 08.00 ARRESTED DEVELOPMENT | 08.00 CRUDO Y SIN CENSURA |
| 11.20 APASIONADOS | 10.00 DUDLEY DE LA MONTAÑA | 10.45 WINNING LONDON | 09.20 DULCES Y PELIGROSAS | 10.30 TO TOUGH TO DIE | 11.00 EN CÁMARA LENTA |
| 13.00 LECHO DE ROSAS | 11.30 EL IMPOSTOR | 12.45 AGENT CODY BANKS 2 | 10.50 LOS EL KÁRATE KID 2 | 12.00 CORTOS ISAT | 12.30 LA REINA DEL MARTILLO |
| 14.35 MI MEJOR AMIGO | 13.11 AL FRENTE DE LA CLASE | 14.45 TRAPPED | 12.50 LOCAS POR EL DINERO | 13.00 HEAD CASE | 14.00 MAMÍFEROS |
| 16.15 È GIÀ IERI | 15.00 LOS PIRATAS QUE NO HACEN NADA MAL | 17.00 PERFECT STORM | 14.40 HASTA EL LÍMITE | 14.15 CHASING LIBERTY | 18.00 ENIGMAS MÉDICOS |
| 17.55 CAOS | 16.35 LEGALMENTE RUBIAS | 19.40 COLLATERAL DAMAGE | 16.50 MUERTE DE UN PRESIDENTE | 16.45 ASTERISK & OBELISK: MISSION CLEOPAT | 22.00 HISTORIAS INCREÍBLES |
| 19.45 THE HOLLYWOOD NEWS REPORT | 18.15 SUMERGIRSE | 22.00 CLACK HAWK DOWN | 18.30 RESODEMT EVIL 3 | 18.50 PAREDES QUE HABLAN | 23.00 LA GRAN CARRERA |
| 20.15 BUSCANDO A AMANDA | 20.00 SLAP SHOT 3 | 01.00 HOLIDAY | 20.10 THE PRISONER | 21.00 SOUTH PARK | 23.30 INSTINTO ASESINO |
| 22.00 SEX AND THE CINEMA | 21.40 VIVIR CON FUERZA | 03.40 THERE'S SOMETHING ABOUT MARY | 22.00 EL JUEGO DEL MIEDO | 10.45 THE WHITEST KIDS U'KNOW | 01.00 ÍNDICE DE MALDAD |
| 00.00 SEX, LIES AND VIDEOTAPE | 23.20 UNA LOCA PELÍCULA DE ESPARTA | 05.00 HOLLYWOOD ONE ON ONE | 23.45 BIG LOVE 4 | 23.15 TEAM AMERICA: WORLD POLICE | 03.00 HISTORIAS INCREÍBLES |
| 00.45 ZANE'S SEX CHRONICLES | 01.00 INDIANA JONES Y EL REINO DE LA CALAVERA | | 01.00 IMPULSE | 01.15 TOO TOUGH TO DIE | 05.00 LA GRAN CARRERA |
| 01.15 JOHNNY MAD DOG | 03.15 BLANCA NIEVES: UN CUENTO DE TERROR | | 02.45 FRANKENSTEIN, DE MARY SHELLEY | 02.00 RICK & STEVE 2 | |
| 02.55 BLACK ICE | 05.00 SACRIFICIO | | 05.05 EL SÍNDOME DE CHINA | 03.00 THE EHITEST KIDS U'KNOW | |
| 04.40 INESQUECIVEL | | | | 05.00 OSAMU TEZUKA'S METROPOLIS | |

LIRCAY
CENTRO DE EVENTOS
Una Alternativa con Clase

Matrimonios • Eventos Familiares • Capacitaciones
Seminarios • Congresos • Reuniones Empresariales
Amplios estacionamientos con guardias
19 Norte 1665 Esq. Avda. Lircay - TALCA. Fono: (71) 515330. Web: www.lircayeventos.cl E-mail: eventos@lircayeventos.cl



### Rápida visita a la ciudad

# "Don Francisco" recorrió Talca y dio inicio a la Teletón

Mario Kreutzberger estuvo la tarde de ayer en la capital regional para ver la realidad de la provincia tras el terremoto de 8,8 grados que afectó al Maule ya hace una semana

Mario Kreutzberger recorriendo el hospital de campaña.

**15**
**mil millones de pesos se pretenden reunir en la Teletón**

**TALCA.-** Mario Kreutzberger visitó ayer la capital regional y recorrió los sectores de la ciudad para ver la realidad que se vive en la zona debido al fuerte terremoto que se produjo la madrugada del pasado sábado.

Desde el Aeródromo de Panguilemo se trasladó rápidamente hasta el Regimiento de Infantería Nº 16, donde dio inicio a su recorrido por Talca. El primer lugar que visitó fue la calle 11 Oriente, uno de los lugares más azotados por el terremoto, donde conversó con la gente para su programa "Chile ayuda a Chile", momento en el que incluso algunos locatarios afectados le comentaron vivencias y preocupaciones.

Pero el recorrido siguió su curso y se extendió por los recintos de salud, visitó el Hospital Regional para luego ir hacia el centro asistencial de campaña. "Elegí este lugar para traspasar una sensación personal de haber estado realmente con las personas afectadas, creo que es una de las zonas más afectadas, pero según me explicaba el comandante de la Fuerza Aérea hay cientos de pequeños pueblos a los cuales no se ha podido llegar, hay otros a los cuales se ha llegado donde la destrucción y la necesidad es mucha", mencionó Kreutzberger.

Con respecto a su visita "Don Francisco" comentó que en el programa "Chile ayuda a Chile" se pretende explicar que en estas situaciones de catástrofes hay dificultades. "No es tan fácil hacer un catastro total de un terremoto, no es tan fácil para las autoridades, para los militares, para la Fuerza Aérea, llegar a todos los rincones porque hay lugares inaccesibles, no hay suficiente personal ni elementos, pero creo que se está haciendo un gran trabajo por ayudar a todo el mundo y se necesita muchísima ayuda", aseveró.

**CRUZADA SOLIDARIA**

A las 22.00 horas de ayer se dio inicio a la campaña solidaria para los afectados del terremoto y posterior maremoto que afectó a miles de personas, donde se pretenden reunir $15 mil millones.

"Se necesitan cantidades muy importantes de dinero, pero creo que todo el país tiene que colaborar, por supuesto las personas que tengan mayores recursos tienen que colaborar más", aseveró Mario Kreutzberger en su visita a la capital regional.

**SHOW**

Los encargados de iniciar la larga noche fueron Américo, Los Tres y Beto Cuevas. Luego siguió el bloque "Chile Canta a Chile" que contaría con la presencia de La Noche, Chancho en Piedra, Sinergia, Sonora Tomy Rey y los Charros de Lumaco, entre otros.

A las 06.00 de la mañana comenzaría el segmento "Viva Chile y su Cueca", para seguir con "Chile en Familia" y a las 18.30 comenzar el cierre de la jornada con Júanes y Diego Torres.

**Michelle Cabello**

### Colaboraciones

Las personas que quieran colaborar con la cruzada solidaria se pueden acercar hasta las más de 300 sucursales de los bancos de Chile y Santander para realizar sus depósitos. También se pueden hacer aportes por vía telefónica a los números 600-637-3737 y 600-320-3500.

Al colaborar por cargo a la cuenta telefónica se debe llamar al número 188-800-00-2702, a través de mensaje de texto al 7779 y con tarjetas bancarias en los sitios web www.teleton.cl, www.bancochile.cl y www.santander.cl

En calle 2 Norte.

En el dañado Hospital Regional.

# ArribaChile

## 4 Compromisos de Apoyo Cencosud para las Regiones VII y VIII:

**1 10% dcto. en Jumbo, Santa Isabel, Easy y Paris.**

Descuentos válidos sólo en locales de la VII y VIII Región, hasta el 31 de marzo.
Válido para consumo familiar, excluye compras con factura.

**2 Compra con tu Tarjeta Más en Jumbo, Santa Isabel, Easy y Paris en 6 ó 12 cuotas sin interés.**

Válido para compras en locales de la VII y VIII Región, hasta el 31 de marzo.

**3 Postergación de 60 días para el pago de tu Tarjeta Más.**

Válido para clientes Tarjeta Más cuya dirección de envío de Estado de Cuenta corresponda a la VII u VIII Región.

**4 Abastecimiento Reforzado.**

Nuestras filiales ubicadas en Perú y Argentina, están activamente involucradas en el reforzamiento del abastecimiento de alimentos para Chile. Desde el día lunes están cruzando nuestras fronteras más de 100 camiones provenientes de estas filiales.

**ÚLTIMO MINUTO, CONCEPCIÓN:**
**3 locales Santa Isabel ya abiertos y 3 locales adicionales se abrirán este fin de semana.**