EDICIÓN EXTRAORDINARIA

EL CENTRO

www.diarioelcentro.cl

Miércoles 3 de marzo de 2010 | de la Séptima Región ® | Año XXI | Nº 7.541 | $300

PRESIDENTA BACHELET DIJO QUE SE APLICARÁ "TODO EL RIGOR DE LA LEY"

¡Mano dura contra los delincuentes!

OBSEQUIO DIARIO EL CENTRO PROHIBIDA SU VENTA

Jefa de Estado manifestó que "vamos a ser muy severos, porque es inaceptable que en momentos en que hay sufrimiento vengan delincuentes a robar"

Págs. 2 a 25

Luis Casanova

MILITARES EN ACCIÓN.- Patrullas con personal uniformado resguardan el orden en la avenida 11 Oriente, en Talca, pasado el mediodía de ayer.

A 64 llegan fallecidos en Cauquenes

Pelluhue clama por urgente socorro para iniciar recuperación

En la zona trabajan más de 100 voluntarios bomberiles provenientes de Atacama por el norte y La Araucanía por el sur, especializados en búsqueda y rescate de personas

Los 90 pescadores del sindicato de Pelluhue quedaron sin su fuente de trabajo. Hasta su patrono, San Pedro, sufrió los embates del tsunami.

Ayuda en víveres e insumos médicos

Presidenta Bachelet ratificó fuerte apoyo a zonas de la catástrofe

Jefa de Estado visitó hospital militar de mediana envergadura, al que se sumarán otros de campaña en las regiones más afectadas por el terremoto ocurrido el sábado en la madrugada y que alcanzó los 8,8 grados

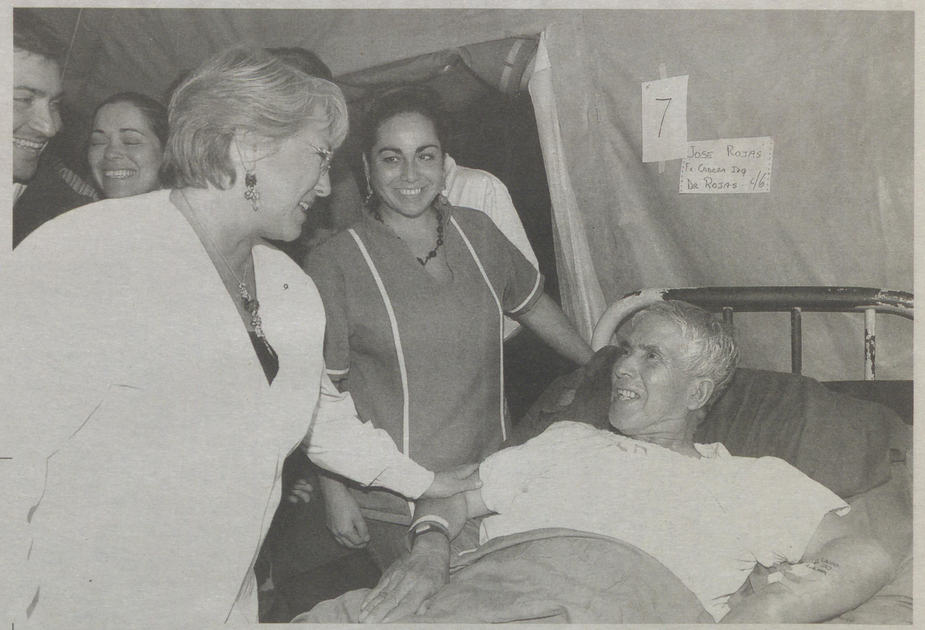

Presidenta Michelle Bachelet estuvo ayer en Curicó abordando las líneas de apoyo a zonas siniestradas.

CURICÓ.- La Presidenta de la República, Michelle Bachelet, se trasladó ayer especialmente a Curicó para ratificar que salud y alimentación son las principales prioridades a cubrir, para lo que se dispusieron acciones que se tradujeron en la llegada e instalación de hospitales de emergencia para enfrentar los efectos de la catástrofe, como asimismo la destinación vía marítima de toneladas de ayuda.

La Mandataria llegó pasado el mediodía para acudir rápidamente a las instalaciones del Puesto Atención Militar de Emergencia, PAME, una especie de centro asistencial a baja escala, implementado para la atención y hospitalización de una treintena de pacientes, que viene a fortalecer los servicios del hospital base de Curicó, el que se encuentra inutilizable tras las secuelas dejadas por el terremoto.

Bachelet confirmó la ayuda para las zonas más afectadas en esta provincia y en la región, señalando que el registro de víctimas fatales sigue en aumento, superando ya el medio millar. "Sabemos todos que este es el terremoto más importante que ha tenido Chile, y por ello las tareas hoy están en el orden público y suministrar elementos básicos", agregó.

29
hospitales están con problemas en el país tras el cataclismo

En materia de alimentación y agua, la Jefa de Estado explicó que "estamos trabajando en la entrega de raciones alimenticias a través de cajas con insumos básicos, y raciones calientes por medio de la Junaeb, y por otro lado estamos trabajando con las empresas proveedoras de electricidad y del agua, con el objetivo de garantizar que estos servicios se normalicen y podamos tener mejores condiciones para salir adelante".

AYUDA POR MAR

La ayuda en víveres comenzó a llegar por medio marítimo ayer a la zona costera de la provincia, específicamente frente a Llico, comuna de Vichuquén, donde se estableció uno de los navíos de la Armada de Chile. "Ya llegó la fragata Williams con ayuda para Iloca, y también para Duao, también ha sido destinada la fragata Cochrane, además de una barcaza", acotó la Mandataria.

"Éstas traen mil 440 toneladas de ayuda, de alimentos, agua, frazada, colchonetas, carpas, en fin, ropa, elementos básicos para la gente que sabemos está en condiciones muy complicadas", dijo la Presidenta, agregando que en forma paralela en el área de la salud la situación es altamente compleja, recordando "que tenemos 29 hospitales con problemas, de ellos 11 inhabilitados en el país".

HOSPITALES DE CAMPAÑA

"Acá en Curicó el hospital quedó completamente inutilizado, y por ello este Puesto de Atención Médica Especializada (PAME), y por otro lado el Ministerio de Salud está implementando cinco hospitales de campaña: dos de mayor complejidad, uno en Talca y en Curanilahue; y tres de nivel intermedio, que corresponden a Curicó, Talca y Chillán", agregando que el centro asistencial para esta ciudad llega desde Argentina

TOQUE DE QUEDA

En torno a los desmanes que se han registrado en otros puntos del país y la amenaza de que éstos puedan producirse en Curicó, Michelle Bachelet dijo que "no vamos a permitir que grupos de delincuentes hagan de la suya, y les vamos a aplicar todo el rigor de la ley, aplicarse todas las medidas necesarias, vamos a ser muy severos, porque es inaceptable que en momentos en que hay sufrimiento vengan delincuentes a robar".

La Presidenta acotó fuera de micrófono que "escucharemos el clamor de la comunidad, de la gente", en alusión a la inquietud de algunos sectores en esta ciudad, ante riesgos de vandalismo durante las noches. Sólo un par de horas después, y tras una reunión del jefe militar de zona, Bosco Pesse, con las principales autoridades de la provincia, se decretó toque de queda, el que se inició anoche a las 00.00 hasta las 06.00 de esta mañana.

Mauricio Poblete

Víctimas fatales

La Presidenta también entregó un registro de víctimas fatales establecido hasta el mediodía de ayer. Éste se acerca a los 800 fallecidos, "tenemos 18 en Valparaíso, 38 en la Metropolitana, 48 en O'Higgins; 92 en el Bío Bío, 13 en La Araucanía, y 586 en el Maule, por lo que ésta es la región que ha tenido la devastación mayor como consecuencias de este terremoto, cifra que sabemos va a aumentar".

EL CENTRO
Director: Antonio Faundes Merino **Representante Legal:** Hugo Escobar Alruiz
Es editado por EDITORA "EL CENTRO", EMPRESA PERIODÍSTICA S.A. Talca: Avenida Lircay 3030 - 1 Norte 1093, Curicó: Carmen 487
Linares: Independencia 648 oficinas 201-203 Santiago: Almirante Byrd 2066 - Providencia. Impreso en Talleres de Impresora Aldana S.A.
ANP

Entendiendo las dificultades para realizar recargas, informamos a nuestros clientes prepago que se encuentren en la
VI, VII y VIII REGIÓN
que durante TODO MARZO podrán contar con:

20 minutos en llamadas
80 mensajes de texto
GRATIS
a todo destino

20 minutos a todo destino y 80 mensajes de texto a todo destino: Ambos con vigencia hasta el 31 de marzo de 2010. Aplica para móviles prepago Entel entre las regiones Sexta, Séptima y Octava. Mayor información en www.entel.cl

En la medida en que se regularice el servicio energético, la conectividad volverá a la normalidad.

entel

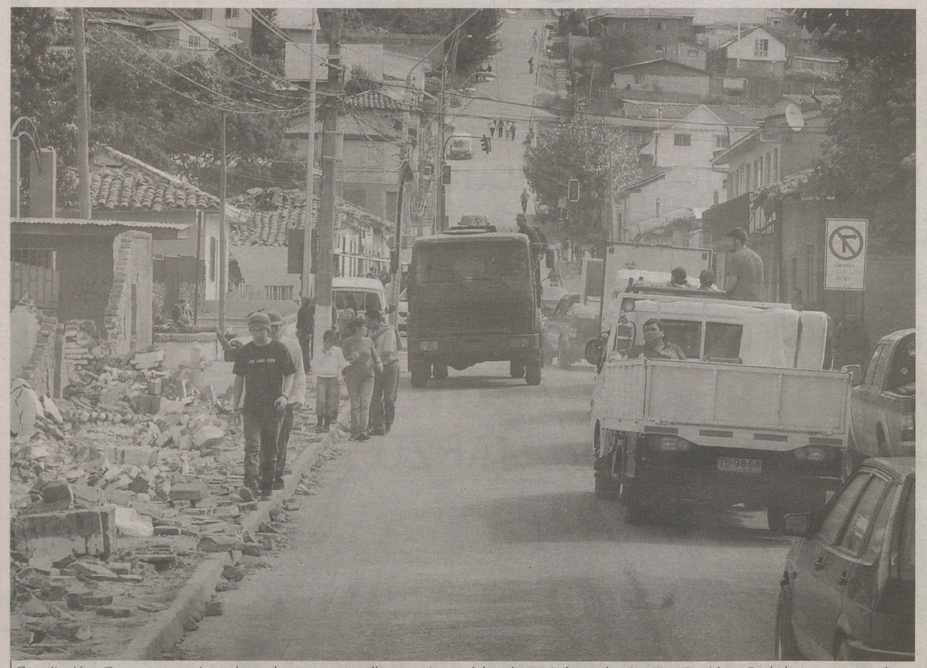

Constitución y Cauquenes requieren de ayuda urgente y por ello contarán con delegadas enviadas por la mismísima Presidenta Bachelet para que coordinen todas esas acciones.

Futuro intendente

El Presidente electo, Sebastián Piñera, dijo que designará a los nuevos intendentes "en las próximas horas o días" y priorizará "a las regiones que han sido más afectadas por el terremoto que son desde la Región de Valparaíso hasta la Región de La Araucanía".

Las futuras autoridades "se van a incorporar a los equipos de emergencia que están funcionando en el contexto del actual Gobierno para que tengan toda la información necesaria cuando asuman el 11 de marzo".

6

comunas de la Región del Maule pasaron la noche bajo toque de queda

Coordinarán acciones entre el Gobierno y servicios de emergencia

Presidenta Bachelet designa ministras en campaña para zona de catástrofe

Ex ministra del Sernam, Laura Albornoz, para Constitución; y ex delegada en Chaitén, Javiera Blanco, para Cauquenes, asumirán desde ya tarea según informó el ministro José Antonio Viera-Gallo, quien estuvo en las primeras entregas de ayuda en la zona costera

TALCA.- Una de las acciones más concretas, luego de la canalización de ayuda, que ha tomado la Presidenta de la República, Michelle Bachelet, es el nombramiento de Laura Albornoz, ex ministra del Sernam, como representante de La Moneda en la comuna de Constitución.

A ella se sumaría Javiera Blanco, ex delegada presidencial en Chaitén, para cumplir la misma función en la comuna de Cauquenes. Dicho anuncio lo realizó el ministro secretario general de la Presidencia, José Antonio Viera-Gallo, quien llegó hasta la zona para conocer al detalle las acciones de emergencia que se están desarrollando en la Región del Maule, hecho que lo obligó a permanecer durante toda la jornada en la capital maulina.

"Hemos venido a reafirmar la voluntad del gobierno central de apoyar al máximo lo que están haciendo los gobiernos regionales y en una de las medidas más inmediatas que se han tomado es el nombramiento de Laura Albornoz como la persona encargada de parte de la Presidenta de la República para coordinar con el general (Bosco Pesse) y con el intendente (Fernando Coloma) la ayuda y todo lo que sean las acciones para la comuna de Constitución", detalló Viera-Gallo.

En el transcurso de la tarde de ayer se esperaba que Albornoz abordara un vuelo para dirigirse a la zona de la catástrofe y sumarse al trabajo que personal del Ejército y del Gobierno Regional despliegan tras el terremoto que asoló desde la Región de Valparaíso a La Araucanía.

ORGANIZACIÓN

El ministro secretario general de la Presidencia destacó la organización con la que se ha comenzado la distribución de las primeras ayudas a las zonas siniestradas, en especial resaltando la labor del Cuerpo de Bomberos de Cauquenes y sus voluntarios.

"Veo que está todo marchando bien, yo mismo estuve en la primera entrega de víveres en Cauquenes y está todo muy bien ordenado y organizado. La gente es muy seria y muy respetuosa con muy buen espíritu. Creo que todo está saliendo bien, está aflorando la parte buena de Chile y no la parte negativa y violenta", describió el ministro José Antonio Viera-Gallo, quien también se desplazó a Pelluhue y Curanipe a las primeras entregas de ayuda a tres días de ocurrida la tragedia.

El secretario de Estado destacó que la situación en la región es mucho más tranquila que en la Región del Bío-Bío, donde los saqueos han obligado a decretar toque de queda desde las seis de la tarde hasta el mediodía siguiente.

"Hay un muy buen espíritu de las personas incluso cuando se les dan noticias que no son muy alentadoras. Por ejemplo, en los pueblos cercanos a la costa les dijimos que no iba a llegar tan rápido la luz, pero ellos prefieren la verdad y saber organizarse", expresó el enviado de La Moneda a la zona.

Claudio Rojas

Ministra Paulina Urrutia en Talca

Una rápida visita de coordinación efectuó ayer la ministra de Cultura, Paulina Urrutia, a Talca y otras localidades del Maule, donde se mostró preocupada por la grave pérdida patrimonial tras el violento terremoto de la madrugada del sábado.

La directora regional del Consejo Nacional de la Cultura y de la Artes (CNCA), Mariana Deisler, junto con lamentar la destrucción de la historia de la arquitectura chilena y de la caída de importantes centro culturales, dijo que el CNCA está funcionando en el foso de la orquesta del Teatro Regional del Maule, producto de los serios daños que el sismo provocó en el edificio de la institución.

Vía terrestre, marítima y con puentes aéreos

Ayuda comienza a llegar a las zonas más afectadas

A nivel regional se entregaron 25 mil 300 raciones de comida en las nueve comunas que sacaron la peor parte tras el megaterremoto. Además, comenzó el desembarco de ayuda en la costa curicana

La tenencia Carlos Trupp fue uno de los puntos en donde se entregaron raciones alimenticias.

TALCA.- Las quejas no se pueden obviar. Las críticas, fundamentalmente, de la ciudadanía y de algunos alcaldes respecto a la lentitud y descoordinación en la entrega de ayuda, han sido recurrentes. Sin embargo, ayer fue un día clave en la normalización del proceso. Al menos así lo manifestaron las principales autoridades a cargo de la región durante esta situación de catástrofe, tras el terremoto ocurrido la madrugada del pasado sábado.

A primera hora de ayer, el jefe de la Zona de Catástrofe en la región, general de brigada y comandante de la Tercera División de Ejército, Bosco Pesse, y el intendente Fernando Coloma, se reunieron con el comité de emergencia en el Regimiento de Talca, estamento que incluye a diferentes organismos, públicos y privados (compañías eléctricas y sanitarias) que están trabajando en el proceso de normalización de la región.

El movimiento en el Gimnasio del Regimiento Talca, denominado como "zona cero" tras el terremoto, era incesante. Camiones militares con ayuda salían a las zonas afectadas, especialmente del sector costero y jóvenes con petos de "Un techo para Chile" y agrupaciones de scouts, ofrecían su colaboración.

PRIORIDAD

La prioridad, se indicó tras la reunión de coordinación, la tienen Constitución y Cauquenes, comunas hasta donde se está trasladando alimentos y agua, además de reforzar el trabajo de normalización de las rutas de acceso para que la ayuda llegue a destino. Además, se trasladará hasta Constitución un hospital de campaña.

De esta manera, se está llegando con ayuda a estos lugares tanto por vía marítima como terrestre. Ayer comenzó a desembarcarse ayuda desde una barcaza, a través de botes zodiac, en la costa de Curicó, y se estima que hoy debería realizarse este mismo operativo en las costas del Maule sur.

El intendente Coloma informó que el lunes se entregaron siete mil raciones en Talca, Constitución y Maule. A nivel regional ayer se repartieron 25 mil 300 raciones en las nueve comunas más afectadas. Asimismo, valoró el aporte realizado hasta el momento por el gobierno central, acotando que "el Gobierno Regional ha estado invirtiendo en comprar mercadería".

4

mil 500 raciones de comida caliente se entregaron ayer en Talca en diferentes establecimientos educacionales, recintos de carabineros y un jardín infantil

APORTE PRIVADO

En cuanto a aporte de privados, la autoridad destacó la ayuda entregada por Productos Fernández (PF), que aportó con dos camiones con mercadería a repartir en las zonas más afectadas. Además, acotó la autoridad regional, esta empresa puso a disposición estos mismos camiones, que tienen la característica esencial de ser refrigerados, para mantener los cuerpos de las personas fallecidas y así facilitar su identificación. Estos móviles fueron despachados para Constitución y la zona costera de Cauquenes.

El general Pesse resaltó la presencia del Ejército en la zona afectada, aumentando progresivamente sus fuerzas. "De 500 hombres hoy estamos en dos mil, con medios aéreos apoyando y haciendo puentes en coordinación con la Fuerza Aérea hacia las zonas afectadas, con medios terrestres propios y otros aportados por privados que están ayudando para llevar la carga a la costa. Y, paralelamente, este abastecimiento se está dando por vía marítima".

TALCA

En la capital regional, en tanto, según información proporcionada por el municipio local, se entregaron raciones de comida caliente en diferentes establecimientos educacionales. Situación que se repetirá hoy en: Complejo José Miguel Carrera, Escuela Prosperidad, Liceo Amelia Courbis, escuela Culenar, Liceo El Sauce, escuela Costanera, Escuela Brilla El Sol, Liceo Carlos Spano, Liceo Carlos Condell, y escuela Carlos Trupp.

Basura y baños químicos

El municipio de Talca informó que respecto a la recolección de basura domiciliaria se encuentran operativos ocho camiones. Se aclaró en todo caso que no hay por el momento recolección de basura nocturna. Además, se recomienda a los vecinos sacar la basura a las avenidas principales y así evitar los inconvenientes que representan los escombros que se han acumulado en las calles secundarias.

Asimismo, el municipio informó que se han habilitado baños químicos en las plazas Abate Molina, Las Heras, Las Américas, San Luis y Las Colines.

Aumenta número de fallecidos identificados

TALCA.- Hasta el cierre de la presente edición, la cifra de personas fallecidas a nivel regional por el terremoto, identificadas a través del trabajo en conjunto que están realizando el Servicio Médico Legal, la Policía De Investigaciones y el Registro Civil, alcanzaba las 111.

A una primera entrega que sumaba 93 identificados en la mañana de ayer, se adicionaron otros 18 durante la tarde, totalizando los 111 citados. La complejidad de la identificación, debido a las precarias conexiones informáticas presentes en las localidades costeras de la región, donde se produjeron muchos decesos, ha hecho el proceso muy engorroso.

En este sentido, el jefe de zona en la región, general Bosco Pesse, manifestó ayer que "se han mejorado los servicios precisamente en esa área de trabajo con el Instituto Médico Legal, dotando de los medios apropiados para que esto sea expedito, en cuanto al levantamiento, procesamiento, identificación y entrega (de cuerpos)".

La directora regional del Registro Civil, Cristina Bravo, informó que las instituciones involucradas están trabajando a plena capacidad con centros de operaciones en Constitución, Chanco y Cauquenes, además de lo que se está realizando en el Servicio Médico Legal de Curicó con los fallecidos en la costa de esta provincia.

La autoridad puntualizó que hay que diferenciar entre las personas fallecidas que llegaron identificadas a los distintos servicios médicos legales de la región, y aquellas que no lo están. La cifra de 111 corresponde a las primeras, mientras que respecto a las segundas el proceso es lento y complejo.

Toque de queda se amplía a provincia de Curicó

TALCA.- Tras la visita de la Presidenta Michelle Bachelet a Curicó (ver página 2), se comenzó a gestar la ampliación del toque de queda a nuevas comunas de la Región del Maule. Al consultársele sobre la posibilidad de que desmanes producidos en otras ciudades de las zonas centro sur, afectadas por el terremoto, la Mandataria fue clara al señalar que no se permitiría que delincuentes "hagan de las suyas".

Con este aval, autoridades de la provincia de Curicó se reunieron en horas de la tarde de ayer con el jefe de zona, general Bosco Pesse, decretándose sumar anoche al toque de queda a las comunas de Curicó, Molina y Sagrada Familia, entre las 00.00 horas y las 06.00 de la mañana.

De este modo, las mencionadas comunas se suman a la misma medida aplicada con éxito el día lunes, a partir de la medianoche, en las ciudades de Talca, Constitución y Cauquenes.

SOLICITA TRASLADO DEL EJERCICIO DE DERECHO DE APROVECHAMIENTO DE AGUAS

Colbún S.A. solicita traslado del ejercicio de un derecho de aprovechamiento no consuntivo, de ejercicio permanente y continuo, por un caudal de 28 m3/s, de aguas superficiales y corrientes del río Maule, localizado en la Provincia de Talca, VII Región; constituido mediante Resolución DGA N°11 de fecha 08 de Enero de 1987, inscrito a fojas 338, N°283 del año 2007 en el Registro de Propiedad de Aguas del Conservador de Bienes Raíces de Talca.

Ubicación Original. Captación gravitacional en la ribera derecha del río Maule, 300 m aguas abajo de su confluencia con el río Puelche. Restitución al mismo río Maule, por su ribera derecha, inmediatamente aguas arriba de la captación Maule de la Central Isla. Distancia 6 kilómetros y desnivel 105 metros, aproximadamente.

Nueva ubicación, en coordenadas UTM (kilómetros). **Captación: Norte 6.033,950 y Este 345,050** (ribera derecha del río Maule, 300 m aguas abajo de su confluencia con el río Puelche). **Restitución: Norte 6.034,950 y Este 340,300. Distancia 4,85 km y desnivel 100 m**; según Cartas IGM "Baños Campanario" y "Central Los Cipreses", escala 1:50.000, dátum psad 1956.

Se deja constancia que **el traslado del ejercicio solicitado sólo se refiere al lugar de restitución de los derechos, manteniéndose en el mismo sector del río Maule pero cambiándose a la ribera izquierda**, conservando las demás características del derecho de aprovechamiento.

¡ARRIBA Chilenos!

Banco de Chile que siempre ha estado presente ayudando en las grandes catástrofes comunica a sus clientes los compromisos que van en ayuda para superar el difícil momento que atraviesan todos los chilenos:

Compromisos para todos los chilenos

- **Nos comprometemos con el mejor crédito en cuotas desde 0.45% mensual** (1)
- Nos comprometemos con Pago Mínimo Cero de las Tarjetas de Crédito para los vencimientos de Marzo (2)
- Nos comprometemos a entregar de 3 a 24 cuotas sin interés ni comisión hasta el 30 de Abril de 2010 para tus compras con Tarjeta de Crédito
- Nos comprometemos a través de la línea 800 20 55 00, o en las sucursales del Banco de Chile o Banco CrediChile, a recibir y tramitar ágilmente las denuncias de siniestros de todos nuestros clientes asegurados con la cobertura de sismo de Créditos Hipotecarios u otros seguros contratados a través de Banchile Corredores de Seguros
- Nos comprometemos con todos nuestros clientes afectados por esta catástrofe a evaluar facilidades de pago

Infórmate en **www.bancochile.cl, www.bancoedwards.cl** o en el **800 20 55 00**
Clientes CrediChile en www.bancocredichile.cl o en el **600 638 38 38**

Banco de Chile siempre solidario y presente cuando Chile lo necesita

Banco de Chile

Infórmese sobre la garantía estatal de los depósitos en su banco o en www.sbif.cl

ChilePYME Vamos con los empresarios | BANCO EDWARDS | citi del Banco de Chile | BANCO CrediChile del Banco de Chile

Beneficios y condiciones indicados en esta publicidad aplican solo a personas naturales sin giro comercial, salvo planes pymes y empresas que aplican a estos segmentos. Beneficios y planes sólo para clientes sin obligaciones impagas con el Banco al día 28 de Febrero 2010. Otorgamiento de créditos y/o postergación de pago de cuotas sujeto a evaluación y aprobación del Banco. Impuesto de timbres que se genere será de cargo del cliente. (1) Oferta de crédito a tasa preferencial de 0,45% mensual (5,4% anual) para operaciones hasta 12 meses plazo, oferta válida hasta el 31 de Marzo de 2010 o hasta agotar fondos disponibles para la promoción de 100 mil millones de pesos, lo que ocurra primero. Se excluyen créditos para pagar otros créditos con Banco de Chile. (2) Sólo para tarjetas vigentes sin mora y que no tengan cargo total en cuenta corriente. Citi y el diseño del arco es una marca de servicio registrada de Citigroup Inc. Uso bajo licencia.

Lenta llegada de ayuda

Desesperación se apodera de la zona costera

Bomberos de todo Chile ayudan en las labores de rescate y limpieza, pero habitantes de la devastada provincia de Cauquenes se sienten abandonados por las autoridades. El dolor, es enorme

PELLUHUE.- Un triste cumpleaños 93 tuvo ayer Margarita del Carmen Reyes Leal, una de las fundadoras de la comuna de Pelluhue. Asegura que por nada del mundo se va de la comuna y que cuando le llegue la hora quiere morir ahí. "No me importa que los ladrones quieran meterse a robar. Nadie nos ha ayudado y menos se ha acercado alguna autoridad a hablar con nosotros. Buen cumpleaños pasé", dijo ya un poco más relajada.

Lo cierto es que la situación en el litoral costero de los sectores de Curanipe, Chanco, Pellines y el propio Pelluhue, es desolador. El panorama muestra a la gente recorriendo los sectores para ver si encuentra alguna pertenencia o algo que les sirva. Militares tratan de arreglar la conectividad vial y efectivos de bomberos (cerca de 100), rescate, la PDI y hasta perros adiestrados buscan en medio de los escombros personas que yacen muertas.

Los muertos oficiales superan las 60 personas, hay cuatro mil casas derrumbadas y más de 33 mil damnificados. Las personas que siguen en pie apuntan a las autoridades de Gobierno la falta de preocupación, ya que aseguran estar solos batallando contra el cataclismo.

De todas formas, valoran el importante rol que han jugado efectivos de Ejército, las policías y diversos organismos de rescate que se instalaron el las comunas. Sin embargo con eso no basta, aún no llegan los servicios básicos como luz y agua, no hay conectividad telefónica y el alimento que hay, es el que llega a través de particulares. Sólo en la tarde de ayer la comunidad asegura que comenzaron a llegar víveres, abrigo y colchonetas, por parte del Gobierno.

Los casos son desgarradores y no toda la gente quiere hablar. El revivir lo sucedido el sábado a las 3.34 horas tiene a mucho aún en shock. Audina Moraga señala entre lágrimas que "a mi sobrino de 16 años se lo llevó el mar y aún no lo podemos encontrar en Curanipe. Todo es un caos acá y estamos totalmente desesperados".

Mario Dueñas agrega que "es como una pesadilla, ya que había vivido situaciones fuertes, pero nunca como ésta. Aún estamos durmiendo arriba y en el día bajamos a ver si recuperamos algo. Ha llegado muy poca ayuda. No he visto autoridades acá y nos tienen totalmente a la deriva. Gracias a Dios tenemos agua de pozo en el predio donde nos estamos quedando. Se perdió lo material, pero no hay familiares que lamentar, que es lo importante".

Mientras que Carlos Basoalto, quien llegó de Santiago el sábado, dijo que "apenas supimos nos vinimos a Pelluhue. Mi abuela salió ilesa junto con mi prima de 10 años pese a que tuvo que nadar para salvarse. Lamentablemente perdimos el rastro de mi tata y aún no lo podemos ubicar. Ha sido todo de terror". Horas más tarde el caos de su familia aumentaría, cuando reconocieron el cuerpo de su abuelo en la improvisada morgue instalada en la comuna de Chanco, donde hay un camión con un container, lugar donde se mantienen los cuerpos encontrados a la espera de que lleguen familiares a identificarlos.

MUNICIPIO

El administrador municipal de Pelluhue, Alberto Verdugo, se defendió de las críticas de la gente señalando que "todos necesitan auxilio, pero tenemos que empezar por orden. Todos los funcionarios están trabajando y he participado de todas las reuniones de coordinación".

Diego Viilar

El terremoto y tsunami dejó 49 muertos en Pelluhue.

64

son los muertos en la provincia de Cauquenes

Terror

José Aliaga: "Los 90 pescadores de la caleta quedamos en la calle. Perdimos todas las embarcaciones, además de algunos colegas que también perdieron la vida. No sabemos qué haremos ahora".

Gobernadora de Cauquenes. María Angélica Saez: "Oficialmente se tienen 49 muertos en Pelluhue y 15 en Cauquenes. Además, tenemos 33 mil damnificados y 4 mil 200 casas derrumbadas".

Delegado del jefe de plaza en el sector, coronel Marcelo Pooley: "Está tranquilo en la parte seguridad. Se está trabajando ordenadamente en conjunto con las alcaldías, Carabineros y la PDI para ayudar a la población que en estos momentos está tranquila. Hoy (ayer) está llegando atención médica, colchonetas y frazadas. Eso sí nos falta combustible y sería conveniente que llegue alimentación, sobre todo por parte de los privados para surtir los locales".

Francisco Cárcamo

La gobernadora Sáez y el general Pooley.

Recién ayer comenzó la entrega de ayuda.

¡ARRIBA Chile nos!

Compromisos en apoyo especial para nuestros clientes damnificados de las sucursales de las regiones VII y VIII

- Nos comprometemos a que nuestros clientes puedan postergar el pago de las próximas 3 cuotas de los Créditos de Consumo e Hipotecario, sin intereses
- Nos comprometemos que pagando con nuestras Tarjetas de Crédito los clientes reciban un 20% de descuento en farmacias, ferreterías y comercio de material de construcción hasta el 31 de Marzo de 2010 con un tope máximo de descuento de $30.000 (3)
- Nos comprometemos con Pago Mínimo Cero de las Tarjetas de Crédito para los vencimientos de Marzo, Abril y Mayo

Compromisos en apoyo especial para nuestros clientes Pymes y Empresas damnificados de las sucursales de las regiones VII, VIII y otras zonas afectadas

- Invitamos a nuestros clientes empresas y empresarios pymes que se acerquen a sus ejecutivos de cuentas quienes les ofrecerán un plan concreto que contempla la posibilidad de: postergar tus próximos vencimientos de crédito, reprogramar tus deudas y acceder a refinanciamiento para reconstruir tu negocio en condiciones preferenciales

Banco de Chile siempre solidario y presente cuando Chile lo necesita

Banco de Chile

Infórmese sobre la garantía estatal de los depósitos en su banco o en www.sbif.cl

ChilePYME Vamos con los empresarios
BANCO EDWARDS | citi del Banco de Chile
BANCO CrediChile del Banco de Chile

Beneficios y condiciones indicados en esta publicidad aplican sólo a personas naturales sin giro comercial, salvo planes pymes y empresas que aplican a estos segmentos. Beneficios y planes sólo para clientes sin obligaciones impagas con el Banco al día 28 de Febrero 2010. Otorgamiento de créditos y/o postergación de pago de cuotas sujeto a evaluación y aprobación del Banco. Impuesto de timbres que se genere será de cargo del cliente. (3) El beneficio consiste en un 20% de descuento para compras en rubros indicados, de acuerdo a categorización de Transbank S.A., efectuadas con tarjeta de crédito del banco. El beneficio se otorgará mediante un abono que se hará efectivo al mes siguiente o sub-siguiente en que la compra respectiva se registre en el estado de cuenta. La entrega del descuento es de exclusiva responsabilidad de Travel Club no cabiéndole al Banco de Chile intervención alguna en su entrega ni en la ulterior atención que ello demande. Citi y el diseño del arco es una marca de servicio registrada de Citigroup Inc. Uso bajo licencia.

Ministro Bitar efectuó sobrevuelo desde Santiago hasta Talca

Militares iniciarán despeje de escombros en calles de Constitución y Cauquenes

Titular de Obras Públicas encabezó coordinación con el Ejército y asegura que región está totalmente conectada. Autoridad viajó por tierra a zona costera

Ministro de Obras Públicas, Sergio Bitar, sobrevoló la zona costera afectada y aseguró conectividad terrestre en toda la región.

TALCA.- Con un sobrevuelo desde Santiago a Talca y la zona costera, el ministro de Obras Públicas, Sergio Bitar, constató el estado actual de las vías en el territorio afectado por el terremoto, en especial las rutas maulinas, expresando que "la región está toda conectada por tierra".

Una vez que arribó al Regimiento 16 de Talca para enterarse de los requerimientos del Ejército en la materia y antes de iniciar el viaje a Constitución por tierra, el ministro Bitar aseguró que "todos los lugares de la costa de la Región del Maule tienen conectividad, no hay ninguna zona aislada, incluso la ruta costera a pesar de sus daños está conectada entera desde los límites con la Sexta y la Octava regiones", indicando que pueden ingresar camiones y abastecer la zona afectada.

Respecto al trayecto entre Talca y Santiago, Bitar señaló que los desvíos ya se han hecho y que la ruta se encuentra expedita, realizándose el trayecto en tres horas y un poco más de viaje. No obstante, señaló como uno de los puntos más críticos al sector de Angostura.

3
horas han demorado viajeros haciendo el trayecto entre Santiago y Talca

DESPEJE DE CALLES

El ministro Bitar se desplazó hasta Constitución para ver en terreno el estado de las calles de la devastada ciudad con la finalidad de coordinar el trabajo conjunto con militares en las faenas de despeje de escombros que cubren las calles impidiendo un normal desplazamiento y afectando las tareas de búsqueda y normalización de la zona.

Situación similar ocurrirá en Cauquenes y en el resto de la zona costera, donde el ministerio deberá formar equipos de trabajo para enfrentar dicha tarea.

Para ello, Bitar hizo un llamado a las empresas constructoras presentes en las comunas afectadas a reportarse en la oficina de la Dirección de Vialidad y del MOP ubicadas en Talca para poner a disposición maquinaria que ayude a despejar derrumbes en Constitución y Cauquenes.

El comandante designado por el Ejército para esta labor, Héctor Orrego, indicó que las tareas de los militares, además del despeje de las calles, será colaborar en la instalación de un puente entre Pelluhue y Curanipe, la instalación de un equipo de purificación de agua y continuar con la búsqueda de cuerpos en Constitución.

Claudio Rojas

Ruta Talca al sur

Si bien el ministro Sergio Bitar rindió cuenta del casi normal desplazamiento de la ruta 5 Sur entre Santiago y Talca, para el sur de la capital de la Región del Maule son tres los desvíos considerables que hacen lento el transitar.

En un viaje hasta Puerto Montt, por ejemplo, el primer desvío sucede a la altura del cruce estación Villa Alegre, ingresando a la localidad mencionada para salir por el camino a Cunaco en un trayecto aproximado de 15 kilómetros. En Parral existe un nuevo desvío, ingresando a la ciudad afectada, circulando otros siete kilómetros fuera de la carretera principal.

El trayecto más largo se da en Los Ángeles, donde se entra a dicha ciudad para continuar camino a Renaico, saliendo finalmente por la Ruta de la Madera, trayecto de casi 80 kilómetros. De ahí la ruta sigue en normalidad hacia el sur con todos los peajes liberados ante la emergencia.

Respecto de la reparación de la carretera en todos sus tramos, el ministro Bitar dijo que por contrato son las empresas concesionarias las que deben hacerse cargo de dicha tarea, esperando que pronto hagan cobro de los seguros e inicien los trabajos que serán supervisados por el MOP.

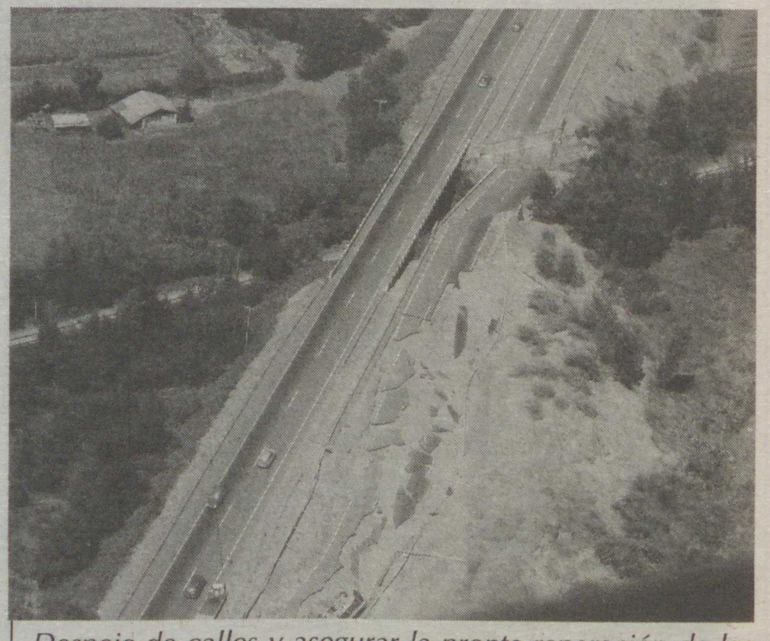

Despeje de calles y asegurar la pronta reparación de las carreteras es la misión del MOP junto a militares y empresas concesionarias, respectivamente.

Transporte público comenzó lento reinicio de sus servicios

TALCA.- En pie, aunque no normalizado, se encuentra el transporte terrestre en el Maule luego del terremoto y tsunami que afectó a la zona la madrugada del sábado y que dejó desconectada a la región debido a los fuertes daños. Poco a poco, las diferentes empresas se encuentran desplazándose por el área para suplir las necesidades de transporte de la ciudadanía, sobre todo hacia los lugares más afectados.

Así lo afirmó el secretario regional ministerial de Transportes y Telecomunicaciones, Baldemar Higueras, quien indicó que desde ayer comenzaron los desplazamientos tanto en la modalidad rural como interurbana, de acuerdo al autoabastecimiento de cada compañía, debido a la escasez de combustible.

"Hoy (ayer) se iniciaron frecuencias cada una hora hacia Constitución, y a Santiago también hay servicio. Esto es algo progresivo, pero estamos avanzando. Hay conectividad y ya estamos en vías de normalizar absolutamente el transporte por el Maule", manifestó, junto con explicar que existen limitaciones de desplazamiento hacia Parral y Cauquenes debido al estado físico en que quedó la ruta tras el cataclismo.

En cuanto al transporte urbano de la capital regional, la autoridad informó que ayer se encontraban funcionando dos líneas -Abate Molina y Taxutal, respectivamente- y hoy se incorporará a brindar su servicio Matadero-Estadio, con las mismas limitaciones de combustible que deberían sustentarse eficazmente con la normalización de la energía eléctrica, ya que así pueden operar las bombas.

RESTABLECIMIENTO

Desde la Federación de Transporte de Pasajeros de la Región del Maule (Fetram) se dio la indicación a cada uno de los asociados de restablecer todos los servicios, aunque sea con menos frecuencia, porque el público no es el habitual a todos los días.

El presidente de la asociación, José Muñoz, justificó tal iniciativa con la finalidad de que la ciudadanía vea una normalidad en los servicios, ya que sería la única forma que se estabilice el país y se acabe el pillaje y el vandalismo que se ha originado en las zonas de catástrofe.

"Lo que nos preocupa es el abastecimiento de petróleo. Vamos a quedar sin combustible y, aunque queramos hacer el servicio, no podremos. Sería bueno que las autoridades trataran a través de ENAP de restablecer los envíos de combustible a esta zona como forma especial", concluyó.

Los buses iniciaron recorridos hacia sectores afectados de la región.

Cámara anuncia catástrofe del comercio local

Servicios maulinos retoman operaciones tras cataclismo

El Terminal de buses de Talca comenzó un servicio diurno y las tiendas, que aún quedan en pie, paulatinamente abastecen a la población

TALCA.- Lentamente comienza la normalización de los diferentes servicios maulinos tras el colapso que generó el terremoto y posterior tsunami. El transporte público entró en operaciones –no en forma total-, los servicios públicos están avocados a enfrentar la crisis y recuperación, y el terminal de buses abrió sus puertas. Sin embargo, lo menos auspicioso fue el panorama del comercio.

El presidente de la Cámara de Comercio de Talca, Fernando Jiménez, manifestó que el cataclismo fue algo catastrófico para la economía local y regional, ya que la mayoría de los centros tradicionales se encuentran en el suelo y, los que permanecieron de pie, sus dueños no se atreven a ver en qué condiciones se encuentran porque, si abren el recinto, temen ser saqueados.

"Hacemos un chequeo general de los daños para hablar con las autoridades. En este momento necesitamos una prórroga de la deuda que tienen los comerciantes porque no vamos a funcionar quizá en cuánto tiempo más. Este no fue un temblorcito sino que un terremoto por lo que deben entregarse soluciones a la gente ya que los talquinos estamos en una crisis total", dijo.

7
de la mañana abrirá el rodoviario con desplazamientos dentro de la región y hacia Santiago

TERMINAL

Sin embargo, algunos servicios dan signos de repunte y estabilidad. Desde la tarde de ayer comenzó a operar el Terminal de Buses de la capital regional con la finalidad de otorgar desplazamientos a los sectores afectados por el terremoto y, también, comunicar el área con el resto del país para agilizar la ayuda y la reconstrucción.

El administrador del rodoviario, Raúl Escobar, explicó que funcionará sólo en jornada diurna entre las siete de la mañana y las 19.00 horas, ya que no hay aún en el sector energía eléctrica. Sin embargo, su apertura estará sometida a una serie de limitaciones propias de un periodo de emergencia.

"Cada empresa se responsabilizará por sus servicios de una manera ágil con el fin de no colapsar el recinto. Habrá servicios a Constitución, Linares, Curicó, Santiago y dentro de la comuna. El techo del andén principal está completamente colapsado y la luminaria hay que chequearla", alertó, junto con adelantar que el transporte al sur estaría normalizado hoy.

MALL

En el mall Plaza Maule ya comenzó a funcionar parte del comercio. Ayer estaba en operaciones el supermercado y la ferretería y, para la jornada de hoy, abriría la farmacia pero siempre con bastante resguardo por temor a saqueos.

El gerente de operaciones del complejo, Maurice Touron, subrayó que el mall está estructuralmente asegurado y sin mayores daños salvo la tabiquería, el cielo falso y los vidrios de los locales. "El boulevard lo vamos a intentar habilitar a más tardar mañana (hoy) al igual que el banco. Vamos a optimizar la energía porque no queremos aumentar la carga de la ciudad", recalcó.

Sergio Moya

Servicios públicos

La gobernadora provincial de Talca, María Elena Villagrán, indicó que la Dirección de Arquitectura se encuentra realizando un catastro de todos los servicios públicos y sus instalaciones. Mientras tanto, algunos se encuentran operando en oficinas móviles para atender la catástrofe, otros en el regimiento de Talca y, también, con toldos frente a sus antiguas dependencias como es el caso de la Gobernación de Curicó.

El mall habilitó el supermercado y la ferretería con accesos controlados por la policía.

Lento retorno de agua y luz

TALCA.- El jefe de la oficina de Talca de la Superintendencia de Servicios Sanitarios (SISS), Juan Carlos González, informó que hasta este momento la empresa sanitaria ha logrado una producción del 75 por ciento alcanzando una distribución cercana al 60 por ciento en la ciudad.

Según González, el sector más complicado para abastecer de agua es la zona norte de la capital maulina debido al cuantioso daño de las cañerías y matrices. No obstante, las noticias pueden ser alentadoras puesto que el encargado de la SISS en Talca estima que en las próximas 48 horas la ciudad completa quedaría con servicio de agua potable, aunque con baja presión en las cañerías.

En términos generales, casi la totalidad de las plantas están funcionando restando la planta Río Claro con la cual se espera reponer el cien por ciento de los estanques de la capital maulina.

Casi por obviedad, la zona más complicada para reestablecer el suministro de agua es en la comuna de Constitución por la inutilización de una de sus dos plantas de tratamiento por la salinización de las aguas, mientras que en la otra se encuentra con un ducto de cuatro kilómetros quebrado en innumerables sectores.

Para el reparto de agua, la empresa sanitaria reparó y alargó la ducción e instaló un grifo en el cruce de Quebrada Honda con la carretera permitiendo que los camiones aljibes surtan de agua a la población

Para hoy la empresa espera tratar de reparar un par de kilómetros del ducto para distribuir agua en el estanque La Cruz. González dijo que es imposible tirar agua a la red por el nivel de destrucción del sistema.

SUMINISTRO DE LUZ

CGE Distribución informó que hasta la jornada de ayer cerca de 150 mil clientes de la empresa y sus filiales a lo largo de la región se encuentran con disponibilidad de suministro.

No obstante, el gerente general Manuel Crisóstomo, dio cuenta que el porcentaje de conectados es aún bajo. En Curicó sólo un tercio de los 76 mil clientes está con luz en sus casas, situación que se repite en Talca. Solamente Linares posee casi la totalidad de la ciudad con luz.

Lo que se refiere a la empresa Emetal-Emelectric, Crisóstomo informó que se está avanzando en la zona urbana de Talca para reponer el servicio y posteriormente se abordará el sector rural.

Se esperaba que en la noche de ayer quedara conectada la línea Parral-Cauquenes abasteciendo de esta manera el 30 por ciento de la población. La línea San Javier-Constitución estaba en servicio pero una falla obligó a un nuevo corte.

En Parral, hasta el momento hay diez mil de los 51 mil clientes conectados al servicio.

Además, de aquí hasta el viernes se contará con 14 generadores para el apoyo en sectores aislados y se espera el arribo de container con material.

Crisóstomo además señaló que el casco céntrico de Talca es antiguo y está muy dañado, por lo que habrá que reconstruir gran parte de él y no es energizable en el corto plazo.

Parral
GOBIERNO DE CHILE
Ministerio de Interior

Concurso público para provisión de cargo
Secretario Técnico Comunal de Seguridad Pública
Comuna de Parral
División de Seguridad Pública, Ministerio del Interior
Municipalidad de Parral

El Ministerio del Interior y la Municipalidad de Parral, requieren contratar a un(a) profesional universitario(a) del área de las ciencias sociales y/o profesiones afines, como encargado de seguridad ciudadana en la comuna de Parral. Deberá tener conocimientos básicos en gestión, planificación, y evaluación de proyectos, manejo computacional a nivel de usuario, y experiencia en el área de la seguridad pública, servicios públicos y trabajo comunitario.

Características del contrato
Anual a Honorarios
Jornada Completa
Remuneración mensual bruta: $ 1.085.879

Los antecedentes deberán ser remitidos en dos copias, en sobres cerrados y separados indicando nombre del cargo y comuna a la que postula, los que deberán ser entregados o enviados a las siguientes direcciones (un sobre en cada dirección):
1) Oficina de Partes de la Municipalidad de Parral. Dirección: Calle Dieciocho N° 720, Parral.
2) Oficina de Partes de la División de Seguridad Pública, Ministerio del Interior. Agustinas 1235, 2° piso, Santiago.

Los antecedentes serán recibidos hasta las 13:00 hrs. del día 5 de marzo del 2009.

Documentación mínima requerida
- Currículum Vitae.
- Certificado o fotocopia de título profesional y/o grados académicos (licenciatura, magíster, doctorado), legalizadas ante Notario Público.
- Fotocopia simple de certificados que acrediten formación adicional (diplomado, post – títulos), cuando lo hubiere.
- Certificado de antecedentes.
- Fotocopia de la Cédula Nacional de Identidad, por ambos lados.
- Declaración jurada ante notario público de: no haber cesado en cargo público como consecuencia de haber tenido una calificación deficiente o por aplicación de medida disciplinaria; tener salud compatible para el cargo; no estar condenado ni procesado por crimen o simple delito.

Si faltase alguno de los documentos solicitados, la postulación será inadmisible.

Alejandra Román Clavijo
Alcaldesa (S)
Municipalidad de Parral

En Pelluhue todo es devastador. El mar ingresó hasta un kilómetro adentro arrasando con todo lo que tuvo a su alcance.

Pelluhue y Curanipe

Las trágicas huellas que dejó terremoto en la zona costera

Ayer aumentó significativamente la cantidad de efectivos militares y otros organismos como la PDI, quienes son la principal ayuda en la comuna costera.

Un silencio abrumador reina en gran parte del litoral maulino, el que sólo se ve interrumpido por las olas del mar, que se ve tranquilo como queriendo pasar desapercibido, como tratando de que nadie recuerde que gran culpa de la destrucción que luce el sector fue por efecto del tsunami que minutos después del movimiento telúrico del sábado, y cuando la gente aún no se paraba tras el terremoto, arrasó con todo lo que pilló a su paso. Ahora únicamente quedan escombros, cadáveres, desaparecidos y miles de personas que piden ayuda y que todavía no entienden el ensañamiento de la naturaleza con ellos y con los que ya no están.

Texto: Diego Villar
Fotografías: Francisco Cárcamo
(Enviados especiales)

Los autos tampoco se salvaron en la comuna de Cauquenes. Donde aún no hay luz, agua y menos telefonía móvil.

Uno de los principales trabajos del Ejército está centrado en recuperar la conectividad vial.

Las solicitudes son para todo tipo de casas

Fuerte incremento en demanda por arriendo de viviendas

Aunque algunos corredores de propiedades señalan que los precios por ahora se mantienen, se espera que la demanda sea superior a la oferta, lo que provocaría un alza. Ya muchos están dispuestos a pagar lo que se les cobre

Los arriendos han tenido un significativo aumento en solicitudes de corto plazo, con el objetivo de enfrentar los inconvenientes urgentes de personas que quedaron sin habitación.

TALCA.- La importante cantidad de casas que sufrieron severos daños en su estructura ha traído como consecuencia más inmediata un fuerte incremento en la demanda de arriendos de inmuebles en la capital regional.

Lo anterior viene a ser un claro síntoma de desesperación de mucha gente que desea cuanto antes encontrar un lugar que le brinde mayor seguridad para habitar.

Dicho escenario ha sido ratificado por quienes manejan el rubro de corretaje de propiedades, quienes en todo caso no han logrado dedicarse cien por ciento a esas tareas, a raíz de que sus oficinas comerciales se encuentran cerradas y las comunicaciones han sido muy dificultosas con los clientes.

Sin embargo, cuando recién han transcurrido sólo algunos días después del terremoto la demanda ha subido en forma considerable. "A mí me sorprendió esta catástrofe en Santiago, pero cuando recién llegué a Talca encontré en mi correo muchas solicitudes de arriendo, muchas de las cuales tienen que ver con solicitudes de otros puntos del país que necesitan ubicar cuanto antes a sus familiares que están con dificultades. La verdad es que en este minuto todos estamos con nuestras propias complicaciones, pero intentaremos entregar soluciones, aunque eso va a depender de la disponibilidad que tenga uno en sus corretajes. También ha sido una complicación adicional eso de estar con las oficinas cerradas por los daños que dejó el terremoto", dijo Ramón Concha Sanhueza, corredor de propiedades.

CORTO TIEMPO

La misma visión comparte Ivar Padilla, quien tiene en administración cerca de 400 casas en Talca y reconoce que en las últimas horas han sido muy superiores las solicitudes, aunque "la gente lo hace por un tiempo menor, seguramente para solucionar un problema circunstancial y eso a veces los propietarios de las viviendas no les parece atractivo, ya que desean firmar contratos por más tiempo. La gente necesita cualquier tipo de vivienda, sin importar una casa o un departamento en edificio de altura, ya que lo que quieren es un lugar seguro y techo para cubrirse".

COMPLICACIONES

Los corredores de propiedades también asumen que el futuro cercano será muy complicado para quienes están insertos en este rubro. "Lo primero que vamos a enfrentar será seguramente las observaciones que harán los actuales arrendatarios sobre algunos daños que podrían haber sufrido y lo otro es que al momento de cobrarles el arriendo muchos que han estado complicados van a tener problemas para cumplir", señaló Ivar Padilla.

PRECIOS

En el mundo de los negocios siempre suele transitarse por oscilaciones en los precios, más ahora en que se está enfrentando una situación de emergencia en que la necesidad por contar con una casa es evidente. "Lo que uno desea es que los precios se mantengan, pero no hay que desconocer que cuando la demanda supera la oferta es casi seguro que los precios se elevan", comentó Ramón Concha.

Por su parte, Padilla indicó que "lo ideal es mantener los precios, aunque nosotros dependemos mucho de las decisiones que adoptan terceros, en este caso lo que uno hace es administrar propiedades de terceros".

Óscar Castillo

En zonas de mayor circulación

Se inicia retiro gradual de los escombros

La zona céntrica de la capital regional ha sido intervenida con ahínco para de esa manera dejar las calles habilitadas, sacando los escombros de las casas destruidas.

TALCA.- Con un mayor énfasis en el sector de la calle Uno Norte, entre 9 y 11 Oriente, ha comenzando a ejecutarse el retiro de escombros por parte de los funcionarios de la Municipalidad de Talca.

Así lo confirmó Yamil Allende, secretario municipal, quien ratificó que dichas obras se pusieron en acción luego de coordinar con empresas constructoras la adquisición de maquinaria pesada y camiones tolva que cumplen con esta tarea. "Se ha priorizado dicho sector con la finalidad de descongestionar una zona en la cual circula una alta cantidad de automóviles, que son los colectivos y así tener vías despejadas para una mejor circulación. También en esa misma zona se inicia el centro comercial que, ya todos saben, quedó prácticamente en el suelo. Después, con el correr de los días, seguiremos haciendo esta tarea en todos los sectores de la ciudad", sostuvo la autoridad municipal.

SERVICIO GRATUITO

Cabe señalar que dicho servicio ofrecido por el municipio es gratuito y aquellas personas que requieran de esta operación deben acercarse a la municipalidad para registrar la solicitud o también la pueden canalizar en los centros de acción social que están habilitados en los consultorios Las Colines y Carlos Trupp. "La gente debe tener paciencia, ya que en el mismo tema de las inspecciones con los profesionales de arquitectura se han privilegiado los servicios públicos, bancos y colegios. Ello, porque son instituciones que necesitan operar en este tipo de circunstancias", sostuvo Allende.

Ciudades hermanadas a través del Pehuenche

Argentina prepara ayuda para los damnificados

Junto con eso, enviados de la Comunidad Europea llegaron hasta el Regimiento talquino a ofrecer su colaboración

Argentina y la Comunidad Económica Europea preparan ayuda para el Maule.

TALCA.- Una campaña solidaria en Malargüe, San Rafael, General Alvear y Mendoza, se está llevando a cabo en Argentina para ir en ayuda de los damnificados maulinos, según informó Floridor González, empresario trasandino ligado a nuestra región y presidente de la Asociación Malargüina de Turismo.

Además, mediante una carta abierta los trasandinos señalan que "en momentos como éste, cuando la furia de la naturaleza se hace sentir sin piedad alguna, un nudo en el pecho produce que falten las palabras, pero no podemos dejar pasar el momento para testimoniarle nuestro afecto y el acompañamiento a la distancia. Sabiendo de la entereza de cada uno de los habitantes de ese hermoso país, no dudamos de su fuerza para ponerse de pie sobre las ruinas con la misma valentía con que los patriotas de hace 200 años forjaron su Independencia. Cuenten con nuestras oraciones y acciones para ayudar en lo que esté a nuestro humilde alcance".

La misiva está firmada por Verónica Bunsters y José Eduardo Araujo, propietarios del Periódico Ser y Hacer de Malargüe.

Comunidad Económica Europea visitó el Maule

Representantes de Francia, Alemania, España, Finlandia e Inglaterra, miembros de la Comunidad Económica Europea, acudieron la tarde de ayer al centro de operaciones del Comité Regional de Emergencias dispuesto en el regimiento de Talca.

La finalidad de la visita fue reunirse con autoridades locales para conocer en terreno las necesidades posteriores al terremoto y, de esa manera, coordinar la ayuda internacional que recibiría el Maule. En la imagen, el comisionado español.

CONSORCIO
Tu Compañía
TE APOYA Y TE ACOMPAÑA EN ESTOS DIFÍCILES MOMENTOS
Con el objetivo de asegurar la entrega de un buen servicio y una completa información, hemos reforzado nuestras áreas de Servicio a Clientes y Atención de Siniestros. Para denuncias de siniestros o consultas sobre tus pólizas, ponemos a disposición los siguientes medios de contacto:
600 221 3000
Desde celulares: 02 782 53 98
www.consorcio.cl
Tú y tu familia están bien protegidos.
SEGUROS • PREVISIÓN • AHORRO • CRÉDITOS

Ahora es cuando todos los chilenos tenemos que estar más comunicados y juntos que nunca.
VAMOS CHILE QUE JUNTOS PODEMOS.
PRIVILEGIA SMS EN VEZ DE VOZ.
HABLA SÓLO LO NECESARIO.
EVITA DESCARGAR ARCHIVOS PESADOS
desde tu teléfono y a través de internet.
ayudemos a hacer más eficientes las comunicaciones.
movistar
www.movistar.cl

Pérdidas en zona tradicional de Las Obras

Más de mil 600 damnificados suma el terremoto en Linares

Alcalde pidió a las autoridades apoyar a las familias afectadas por el sismo en la Villa de San Ambrosio

La comunidad se acercó para contar sus problemas relacionados con el sismo de la madrugada del sábado.

LINARES.- El catastro municipal da cuenta en Linares de mil 643 personas damnificadas producto del terremoto del fin de semana.

El alcalde de la ciudad, Rolando Rentería dijo que de acuerdo al último informe en la comuna se registraron cinco fallecidos, dos heridos y mil 643 personas damnificadas.

En materia de daños se pudo establecer que 154 viviendas tienen daños irrecuperables, 101 tienen problemas que las hacen inhabitables y 137 presentan daños menores; son cifras que podrían aumentar con el correr de los días.

La autoridad señaló que la Municipalidad de Linares está trabajando con maquinaria pesada en la demolición y retiro de escombros de las casas y edificios más afectados, situación que es prioritaria, para establecer vías y evitar nuevos accidente a las personas por efecto de derrumbes.

Asimismo el municipio realiza gestiones con la Oficina Nacional de Emergencia (Onemi), para que envíe lo antes posible materiales de construcción, nylon, zinc, mediaguas, alimentos, colchonetas y frazadas y elementos básicos para la subsistencia de las familias siniestradas, "Linares no es una zona aislada. Acá tenemos muchos problemas al igual que en Longaví, Villa Alegre, Retiro, Colbún y Yerbas Buenas", acentuó.

50
por ciento de la producción de ladrillos está perdida

LAS OBRAS

Donde los problemas son mayúsculos es en la localidad de Las Obras donde se realiza la tradicional fabricación de ladrillos. El sismo provocó pérdidas millonarias en los microempresarios que esperan la ayuda de las autoridades de Gobierno.

Juan Zúñiga manifestó que la destrucción fue brutal y hay mucho material, cerca del 50 por ciento, que no sirve para nada, "por lo mismo hacemos un llamado a las autoridades para que nos apoyen porque estamos realmente desesperados".

En la localidad es posible ver una gran cantidad de ladrillos en el suelo. Son verdaderas ruinas que tienen acongojados a los habitantes de este rincón del lado norte de la comuna de Linares.

César Hormazábal

Albergues

El municipio habilitó dos albergues, uno en el Liceo Politécnico y otro en la escuela "Las Toscas", dejando su llamado a la calma y al apoyo solidario de la comunidad en ayuda con alimentos, frazadas, colchonetas y vestuario.

Preocupa futuro de la torre de la iglesia Catedral

LINARES.- El estado de la torre de la iglesia Catedral es una de las principales preocupaciones que existe durante las últimas horas en Linares.

La obra presenta a primera vista una inclinación al sur sin embargo ya se han encomendado estudios serios y responsables para tomar una resolución final sobre su estructura.

El geomensor Javier Espinoza señaló que "a primera vista no se detectan problemas pero vamos a evacuar un informe minucioso que seguramente servirá para que los ingenieros tomen la decisión final".

Existe alarma por la fortificación y su posible colapso y por lo mismo las autoridades mantienen aislado el lugar, prohibido el paso de móviles y sin duda que llamado a la máxima precaución, "sin duda que estamos preocupados porque puede haber una fatiga de material pero la última palabra la tendrán los expertos", señaló el obispo local.

AYUDA

En tanto la ayuda para los damnificados se está entregando vía municipal en el Liceo Comercial de Linares. En este lugar se canaliza todo el respaldo social, entrega de alimentos y ropa para las personas más afectadas por el terremoto.

Asimismo Cáritas está coordinando ayuda para Pelluhue y Curanipe. Hoy a las 8.00 horas parte además una caravana a la zona de Constitución con ayuda de la ciudad de Linares.

En tanto la Federación de Agricultores envió ayer a Pelluhue dos camiones con mercadería consistente en papas, manzanas, arándanos y agua, "llamamos a la gente para que sea solidaridad y para que los productores nos colaboren con porotos, lentejas, arroz o garbanzos".

En la Villa de San Ambrosio hay una normalidad importante en materia de abastecimiento de alimentos, agua y combustible. La zona, reconoció el alcalde de Yerbas Buenas, Luis Guzmán, ha sido privilegiada en comparación con el resto del Maule.

Un informe minucioso efectuarán expertos en la catedral.

Dolor ciudadano por las víctimas

LINARES.- Dos víctimas del dantesco sismo del fin de semana fueron sepultadas en la ciudad de Linares en un ambiente de mucha pena, dolor y congoja.

Jaime Blas Sepúlveda, reconocido artesano en cuero y un hombre muy ligado a la figura del obispo emérito, Carlos Camus falleció a raíz del maremoto en la localidad de Pelluhue. Su señora se encuentra también delicada de salud.

Las muestras de dolor fueron evidentes en el marco de sus exequias y la tristeza inundó sus funerales. Sus restos tras una eucaristía en la capilla de la población Óscar Bonilla fueron sepultados en el Parque Las Rosas.

Algo parecido aconteció con el masivo adiós que brindó a la comunidad linarense a la joven estudiante de arquitectura Vannia Yánez Pinochet. La joven también dejó de existir a raíz del maremoto en la zona costera de la provincia de Cauquenes.

Su último adiós fue masivo y se efectúo en el Gimnasio del Colegio Marianista.

Patrimonio de Villa Alegre está destruido

VILLA ALEGRE.-Poco se sabe de importantes localidades de la región como Villa Alegre. Desde esa comuna el historiador Jaime González Colville expresa su opinión sobre el abandono de las autoridades. "Nadie ha hablado de Villa Alegre. Escuché decir al Consejo de Monumentos detallar los edificios caídos e incluso que se había hecho un recorrido por la zona. A Villa Alegre no vino, ni llamó nadie. El templo, el primer monumento nacional de la provincia (cuya declaración logré en septiembre de 1979) cayó casi en su totalidad. También se perdieron casas patrimoniales, con más de dos siglos, de calle Artesanos, entre ellas la que fuera la aristocrática residencia de la familia de Felipe Camiroaga".

Templo de Villa Alegre en el suelo.

Antiguo recinto fuera de servicio

Unidad militar de campaña reemplaza a destruido hospital

Además, llegará otro desde Argentina, ya que principal centro de salud está inutilizable

General de Ejército y Jefa de Estado confirmaron que hospital de Curicó está totalmente fuera de servicio.

CURICÓ.- El hospital base de la ciudad de Curicó, el principal centro asistencial de esta provincia, se encuentra inutilizable según lo confirmó su director, Carlos Rojas, lo que ameritará que sea demolido y temporalmente reemplazado por recintos de emergencia: uno de tipo militar (PAME) y otro de campaña venido desde Argentina.

Rojas explicó que "estamos en constante riesgo de que el recinto se derrumbe y, ante esto, tenemos el anuncio de que está llegando un hospital de campaña desde Argentina".

No hay área alguna del hospital operativa, "tenemos todo este sector cercado, y por ello ha pasado todo este sector a manos de los militares para controlar el resguardo para que nadie entre, lo único que está en operaciones es el CRS (Centro Referencial de Salud), que es un centro para atención ambulatoria, y que ha transformado su quehacer para hospitalizados".

17

container traen elementos para instalar hospital de campaña argentino en Curicó

Las carpas especiales que albergan al PAME, se instalaron frente al CRS, mientras que el nuevo hospital de campaña se implementaría en la cancha perteneciente a la prefectura y primera comisaría de Curicó. Carlos Rojas contó que los casos críticos están siendo atendidos en la Clínica Hospital, y los hospitalizados de menor y mediana gravedad derivados al PAME.

El jefe de la unidad militar, general Óscar Boettinger, explicó que el Puesto de Atención Médica Especializada, PAME, "llegó vía terrestre desde Antofagasta, tiene una capacidad de 30 camas, adecuado para la hospitalización de pacientes complejos, pero ya estabilizados". Sostuvo que la planificación considera insumos médicos para funcionar un tiempo adecuado, lo que irá siendo complementado a medida que sea necesario.

Mauricio Poblete

Ayuda trasandina

El hospital de campaña argentino arribará en 17 container, en ocho vuelos Hércules. Otros edificios públicos que tienen severos daños son la Gobernación Provincial, el segundo y tercer piso de la municipalidad, y siete escuelas en la comuna de Curicó.

Transportes con alimentos parten a Iloca y Curicó

La Cámara Regional del Comercio de Valparaíso (CRCP), consciente de las dificultades que el terremoto de la zona centro-sur del país trajo para millones de compatriotas, despachará dos camiones con más de 20 toneladas de alimentos para la población de Iloca y Curicó, en la Región del Maule.

Los camiones con víveres saldrían anoche desde Valparaíso, y se espera que estén a disposición de las autoridades a primera hora de hoy.

Más de tres mil viviendas deberán ser demolidas

CURICÓ.- Más de nueve mil inmuebles en la comuna de Curicó resultaron destruidos o seriamente dañados, especialmente en el centro de la ciudad. Muchos de ellos comenzaron a ser demolidos, explicó el alcalde Hugo Rey, quien ayer entregó un listado de éstos a la Presidenta Michelle Bachelet, con la finalidad de obtener herramientas económicas para la reconstrucción.

El edil explicó que el equipo de emergencia y de obras del municipio, tras las primeras revisiones, establecieron que cinco mil 430 casas están seriamente dañadas, las que serán nuevamente evaluadas por profesionales para definir las acciones a emprender, mientras que otras tres mil 358 viviendas definitivamente deberán ser demolidas, según precisa el informe que se llevó consigo la Mandataria.

Marcelo Quitral, jefe de emergencia, señaló que son varios los edificios de altura que presentan daños estructurales, entre éstos, algunos construidos hace muy poco. "Por ejemplo, el edificio de un instituto en calle Chacabuco, también el edificio San Martín, el Luis Cruz Martínez, y edificio Merced debe ser evaluado porque presenta serios daños en su interior", afirmó.

En este catastro se agregan 250 locales comerciales con daños estructurales, además de siete escuelas en esta comuna, la Gobernación, y el hospital. Rey añadió que existe una proyección de afectados por el estado de los edificios de 35 mil 152 personas, y una proyección de cesantía de ocho mil 500 personas, agregando que la idea "es que a la brevedad se destinen recursos frescos para enfrentar los efectos de estos daños",

Daños cuantiosos en viviendas, edificios y locales comerciales, afectarán a cientos de personas.

Lenta entrega de ayuda inquieta a la población

CAUQUENES.- Una inquietud cada vez mayor se ha podido ver entre los golpeados habitantes de Cauquenes, quienes claman por la entrega de ayuda a pesar de que lentamente y a ratos ha vuelto el agua en algunos sectores.

En tanto, con la seguidilla de fuertes réplicas las casas más dañadas han terminado por caer, lo que ha provocado un mayor impacto entre la comunidad, que incluso ha reaccionado con violencia en contra de los funcionarios municipales que analizan las estructuras y determinan su destino.

La continua presencia de aeronaves de todo tipo que sobrevuelan la ciudad ha terminado por indignar a los habitantes, quienes reclaman que sólo se evalúa, pero no se hace nada, lo que se evidenció cuando este lunes se posó un helicóptero en las cercanías del hospital y hasta donde llegó gran cantidad de personas a clamar por ayuda.

De acuerdo a las cifras entregadas por las autoridades, hay un total de cuatro mil 197 viviendas de adobe, de las cuales más del 90 por ciento tiene serios daños que las hace inhabitables.

Una suerte similar han corrido edificios emblemáticos de la ciudad, como el Templo de San Alfonso, el que había resistido los terremotos de los años 28, 39, 60 y 85, pero que ahora tiene serios daños estructurales, lo que ha venido a poner una cuota extra de tristeza en toda la comunidad.

Otro de los edificios "patrimoniales" de la ciudad que sufrió severos daños es el Teatro Municipal, así como la propia municipalidad, la que actualmente opera en el Gimnasio Fiscal y en los corrales municipales.

El trabajo de las autoridades ha permitido controlar parcialmente el clamor popular. No obstante, todos temen por el desabastecimiento que puede venir luego de que los principales comercios quedaran literalmente vacíos por la compra masiva de sus productos.

Un panorama similar se vive en los servicentros, los que, en turnos, han ido vendiendo el combustible que tenían acumulado y aunque lo hacen de manera racionalizada por vehículo, muchos conductores concurren con gran cantidad de personas, quienes compran en bidones, lo que ha provocado que ya prácticamente no haya combustible en la ciudad, salvo para los vehículos de emergencia que se abastecen en una estación de servicio reservada sólo para tal efecto.

COLEGIOS

Otro aspecto de suma importancia y que tiene preocupadas a las autoridades es el daño que sufrió la gran mayoría de los colegios, entre ellos todos los liceos que resultaron seriamente dañados o bien derrumbados como ocurrió con el Liceo Pedro Aguirre Cerda, lo que hace poner en serias dudas la fecha de inicio del año escolar.

Por su parte, el personal de Emelectric hasta ayer hacía esfuerzos por recuperar el tendido eléctrico que abastece tanto al hospital, las bombas de agua potable, como los principales centros de gestión gubernamentales.

Fiscalía anunció "mano dura" por robos a locales y casas

A la cárcel detenidos por saqueos en el centro de Talca

Audiencias se realizaron al aire libre en los estacionamientos del Juzgado de Garantía de Talca

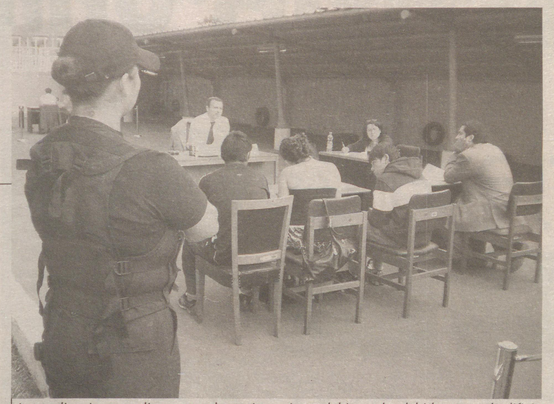

Las audiencias se realizaron en el estacionamiento del juzgado, debido a que el edificio quedó con fallas estructurales. Allí los jueces Paiva y Ulloa enviaron a la cárcel a los detenidos por delitos graves.

TALCA.- Un total de 17 personas detenidas se registraron tanto durante el día como en la noche del lunes a martes en Talca, a raíz de procedimientos policiales por saqueos en el centro de la ciudad, como debido a la aplicación del primer día del "toque de queda" dispuesto por la jefatura militar de zona de catástrofe.

Entre ellos, el caso más destacado corresponde a dos antisociales identificados como Claudio Torres Soto y Mario Soza Ibáñez, ambos reos de la cárcel de Chillán, en la Región del Bío Bío, quienes se habían fugado desde dicho recinto penitenciario tras el terremoto registrado en la madrugada del sábado pasado.

Los sujetos, que tienen pendientes cinco años de cárcel por delitos de robos y asaltos a mano armada, fueron capturados en la ruta Cinco Sur, cuando merodeaban una fábrica. Los sujetos dieron nombres falsos a los militares, siendo derivados de inmediato a manos de personal de la Tenencia Abate Molina de Carabineros, donde confesaron que venían huyendo desde la cárcel de Chillán.

5

años de condena le restan a los prófugos capturados en Talca

Los delincuentes, a petición del fiscal Miguel Ángel Orellana, fueron enviados en tránsito a la cárcel de Talca por orden del juez del Juzgado de Garantía, Humberto Paiva, quien además los condenó al pago de una multa por el delito de dar nombres falsos.

EVALUACIÓN

Por su parte, tanto el intendente Fernando Coloma, como el jefe de zona, general Bosco Pesse, evaluaron positivamente la primera noche de "toque de queda", medida aplicada por resolución de la autoridad castrense y que significó, en la práctica, que personal militar realizara controles nocturnos en distintos puntos de la ciudad.

"Tuvimos una noche muy tranquila (...) Hubo sólo siete personas detenidas por cosas muy menores. La gente pasó una noche muy tranquila. Escuché las evaluaciones en la radio que estuvo transmitiendo toda la noche y la gente estaba en calma", dijo Coloma.

Por su parte, el general Pesse calificó la situación como "controlada", subrayando que "el efecto ha sido muy positivo. La gente está muy contenta y trabajando tranquila, y se va a mantener en esas circunstancias. Las condiciones de restricciones individuales se van a mantener hasta nueva orden, de acuerdo a lo que vayamos a evaluar. Nos permite trabajar mejor, la ciudadanía está más tranquila, y así nos abocamos a la reconstrucción, que es la tarea de todos".

AUDIENCIAS

A fin de tramitar los casos de delitos flagrantes, se organizaron audiencias al aire libre en los estacionamientos del Juzgado de Garantía de Talca. Allí, los jueces Humberto Paiva y Jorge Ulloa encabezaron las sesiones donde se discutieron 11 casos, todos relacionados a sujetos capturados por la policía.

Los delitos correspondieron, en su mayoría, a robos ocurridos a plena luz del día y que afectaron a locales comerciales del centro de la ciudad. El fiscal jefe de Talca, Óscar Salgado, explicó que los jueces optaron por enviar a los imputados a la cárcel, tras estimar que las libertades de dichos sujetos eran peligrosas para la seguridad de la sociedad.

"Todos correspondieron a delitos graves, ya que respecto a hechos menores -como hurtos o lesiones leves- se dispuso que los detenidos quedaran libres, pero citados a declarar. Aquellos involucrados en saqueos quedaron privados de libertad. Creemos que se trata de una nueva señal que da la fiscalía, las policías y la justicia, en el caso de sujetos que, aprovechándose de la calamidad pública, han cometido delitos graves", dijo.

Hernán Espinoza/ Rodrigo Contreras

Coordinación

El fiscal Salgado explicó que, previo a la hora de ejecución del "toque de queda", se efectuó una reunión entre las policías, la fiscalía y los militares, a fin de hacer efectivos "los patrullajes nocturnos, para detener a toda persona que se encuentre en la calle sin causa justificada o salvo conducto emitido por la autoridad. Entendemos que hubo una plena efectividad y acatamiento prácticamente total de esta resolución".

Corte oficializó nueva presidencia y dio por inaugurado año judicial 2010

TALCA.- A pesar de la grave crisis de infraestructura tras el terremoto, el Poder Judicial maulino dio por inaugurado el año 2010, procediendo al traspaso de la presidencia de la Corte de Apelaciones de Talca al ministro Vicente Fodich de manos de la ministra Olga Morales.

Los ministros Fodich y Morales protagonizaron el traspaso de la presidencia de la Corte de Talca.

La breve ceremonia, de gran significación en el contexto actual de los tribunales maulinos, se efectuó en dependencias de la ex sede de la Corporación Administrativa del Poder Judicial, ubicadas en la calle 3 Poniente, frente a la Corte de Talca.

Allí, en una pequeña sala, la ministra Morales dio por inaugurado el pleno que contó con la presencia de los ministros Vicente Fodich, Rodrigo Biel, Juana Venegas, Hernán González y Víctor Stenger. El traspaso de la presidencia se oficializó con un abrazo de los ministros Morales y Fodich, dando paso a que este último liderara la sesión.

INFRAESTRUCTURA

Tras la audiencia, el ministro vocero, Rodrigo Biel, explicó que "se tomaron algunos acuerdos, siendo el primero esperar reunirnos con la visita de la ministra visitadora de la Corte Suprema, Rosa María Maggi, a fin de revisar el daño sufrido en los edificios de los tribunales".

"De acuerdo a esa reunión, vamos a informar a los jueces cómo van a seguir funcionando. En todo caso, los juzgados de garantía están funcionando a pesar de las dificultades, pero la situación más grave se vive en Constitución, donde el juzgado sufrió mucho deterioro e incluso el saqueo de sus oficinas", indicó.

El ministro indicó que, a fin de reunir antecedentes y tomar una decisión, en las últimas horas arribó a la zona una comisión de expertos de la Corporación Administrativa del Poder Judicial de Santiago, a fin de evaluar la condición de los edificios. "Los ingenieros harán una propuesta. Por ahora, el edificio de la Corte está inhabitable. En el pleno acordamos también un reconocimiento a Diario El Centro", dijo.

PELUQUERÍA INTERNACIONAL LUIS JORQUERA
LLAMAR AL CELULAR 87209867 PARA SU ATENCIÓN

FUNCIONARIOS
farmacias ahumada
Necesitamos contactarnos
Por favor llamar al
02-4627128
o contáctese con su jefatura respectiva

¡ARRIBA CHILE!

Tarjeta más

TE APOYA CON

6 ó 12

CUOTAS SIN INTERÉS*

Para compras durante el mes de marzo en Easy.

easy
Hogar & Construcción

Además, si necesitas refinanciar tu deuda vigente, llama al 600 450 5000.

Cencosud

*Válido para compras con Tarjeta Más en Locales Easy desde el 2 al 31 de marzo de 2010. Cuotas afectas a impuesto DL 3475. Para calcular las cuotas se utiliza una tasa de interés de 0,01%. Beneficio no aplica a transacciones de avance en efectivo.

Cinco reos murieron en distintos penales maulinos

Cárcel de Talca quedó inhabitable en un 70% tras terremoto y motín

Director regional de Gendarmería, coronel Mario Reyes, fue uno de los funcionarios que se apostó -con arma en mano- para impedir la salida de los internos desde el muro caído en el penal

Diversas faenas de limpieza de escombros se realizaron ayer en el muro caído, a fin de instalar nuevos pilares y colocar placas de acero para elevar los estándares de seguridad.

TALCA.- Cuatro reos fallecidos y tres cárceles totalmente destruidas, además de daños en un 70 por ciento en el Centro de Cumplimiento Penitenciario (CCP) de Talca, es el saldo que dejó el terremoto en la infraestructura penitenciaria regional, situación que logró ser controlada con el paso de los días.

El caso más grave se vivió en Talca durante la misma madrugada del sábado, ya que por la fuerza del terremoto y la acción de los propios internos, se abrieron las numerosas celdas de los módulos B1 y B2, correspondientes a la sección de población penal, donde se albergaba a 276 internos rematados.

Los reos procedieron a atacar la llamada guardia interna, logrando apropiarse de herramientas e incluso escalas, con las cuales primero abrieron las celdas de las galerías cinco y seis -donde había 55 internos en aislamiento- y luego trataron de subir a los muros externos, siendo repelidos a balazos por los gendarmes. También desvalijaron el economato del penal.

MURO CAÍDO

En dichas circunstancias falleció el reo Roberto Enrique Urrutia Montecinos, de 36 años, con una herida a bala en la zona craneana. Pero lo más grave para la seguridad del penal se vivió en el área poniente del edificio, ya que el terremoto derrumbó una sección de poco más de veinte metros del muro externo.

El director regional de Gendarmería, coronel Mario Reyes, fue uno de los funcionarios que –escopeta en mano- se instaló en dicho lugar, para repeler lo que -en ese momento- se anticipaba que podía ser una fuga masiva. Pero nada ocurrió porque, simplemente, los reos no se dieron cuenta de que había una grave falla en la seguridad carcelaria.

"Cuando vino el temblor, la población penal se desencerró porque las rejas cedieron y se abrieron. Los reos, utilizando herramientas, rompieron los candados y liberaron a todos los internos. Como su número era muy superior a los funcionarios de turno, ellos se toman la guardia interna, apropiándose de numerosos implementos", dijo.

12 GENDARMES

La autoridad explicó que el personal carcelario instalado en las murallas y torres, logró advertir cuando los reos instalaron las escaleras, impidiendo la fuga. "Fue algo increíble, porque no eran más de 12 y lograron controlar el ataque. Después los internos descubrieron que había caído el muro y también trataron de pasar, pero no lo lograron", indicó.

El coronel Reyes agregó que sólo 20 minutos después del intento de fuga, los líderes de los reos informaron que

7

días se demorará la reparación del muro destruido

había un herido y dejaron un cuerpo a disposición de los funcionarios. "Les dijimos que se replegaran para retirar al lesionado, pero nos dimos cuenta que estaba muerto. Lo rescatamos y después avanzamos, hasta hacerlos retroceder", indicó.

El jefe regional de Gendarmería explicó que los reos prendieron fuego a la sección de estadística, a fin de destruir todas sus fichas y antecedentes penales. Tras ello, el fuego se propagó a numerosas dependencias, entre ellas, a la sección de talabartería y de trabajo, hasta que fue controlado por personal de bomberos.

EVALUACIÓN REGIONAL

A su vez, en una evaluación de la infraestructura carcelaria a nivel regional, el coronel Reyes explicó que los penales de Parral, Constitución y Molina, se encuentran totalmente destruidos. En el primer caso también hubo un incendio provocado por los internos, mientras que en Molina se registraron cuatro internos fallecidos por el derrumbe del penal.

Por ello, se dispuso el traslado de dichos internos a los penales de Cauquenes, Linares y Curicó. En el caso de San Javier y Chanco, dichos penales también fueron evacuados en forma preventiva, hasta que se evalúe su condición de infraestructura.

"Todos quienes que hacer su cuota de sacrificio, incluyendo a los reos y sus familiares. En Constitución, los reos están oficialmente dados a la fuga. No me consta que fueran liberados, pero es un caso al cual hay que darle más de una vuelta. Allí, con reos encerrados, el terremoto y un tsunami en camino, yo no cuestionaría ninguna decisión", indicó.

Hernán Espinoza

Traslados a Rancagua

En el caso de Talca, la jefatura del penal seleccionó a cien internos rematados de mayor peligrosidad y se les trasladó a la cárcel concesionada de Rancagua. El listado se encuentra a disposición de los familiares en las puertas del penal talquino. "La decisión se conversó con los internos. Ellos estaban conscientes de que la condición de vida allá es mucho mejor. Ahora bien, en cuanto reparemos lo nuestro, vamos a hacerlos retornar a Talca", dijo el coronel Reyes.

Un grupo de apenas 12 gendarmes evitó la fuga masiva del penal talquino.

Pabellones intactos

Los pabellones uno, dos y tres del penal talquino fueron los únicos que se mantuvieron intactos, sobreviviendo tanto al terremoto como al incendio causado por los reos rematados. Por ello, se procedió a reunir allí a todos los internos, pero cumpliendo con la segregación entre aquellos condenados y los que esperan juicio. En todo caso, si no hubiera ocurrido el siniestro provocado en el motín, dichos internos habrían sido reubicados en mejores condiciones.

La guardia interna del penal fue saqueada e incendiada por los reos, al igual como la sección de estadística.

Clinton y García

Bachelet recibió visita de representantes de países que solidarizan con Chile

La Mandataria agradeció el apoyo internacional, "muy en particular la de Estados Unidos, del presidente Obama y de la secretaria de Estado, Hillary Clinton, que no sólo me llamó inmediatamente, sino que además ha venido en persona a acompañarnos y a trabajar"

SANTIAGO.- La Presidenta de la República, Michelle Bachelet, recibió a la secretaria de Estado norteamericana, Hillary Clinton, quien arribó al país para conocer la situación ocasionada por el terremoto y comprometer ayuda. "Quiero agradecer toda la solidaridad internacional de los numerosos países vecinos y, muy en particular, agradecer la solidaridad de Estados Unidos, del presidente Obama y de la secretaria de Estado, Hillary Clinton, que no sólo me llamaron inmediatamente, sino que además ha venido en persona a acompañarnos y a trabajar", expresó la Mandataria.

Explicó que "el objetivo es que la cooperación corresponda exactamente a nuestras necesidades más urgentes", tales como teléfonos satelitales, puentes mecano, hospitales de campaña con capacidad quirúrgica; donaciones en dinero para compra de alimentos y medicamentos; equipos electrógenos; sistemas de purificación de agua y de potabilización de aguas salinas, mientras que en materia de salud se requieren sistemas autónomos de diálisis.

Explicó que todos estos elementos de primera necesidad "no se pueden proveer si no hay caminos o si las autoridades no están comunicadas con la gente para conocer cuáles son las necesidades y llegar directamente", porque "queremos llegar a todos lados lo más rápidamente posible".

La Mandataria e Hillary Clinton ayer en el Grupo 10 de la FACH.

2
millones de damnificados dejó el mega-terremoto y tsunami en el país

Respecto a los costos que tendrá para nuestro país el terremoto, la Mandataria aseguró que por el momento sólo hay estimaciones generales, como la de "expertos internacionales que han hablado de 30 mil millones de dólares", puntualizando que es necesario "tener más información para poder analizar un costo completo".

En este contexto, la Mandataria dijo que la estimación de damnificados alcanza los dos millones de personas, mientras que las casas destruidas ascienden a 500 mil.

PRÉSTAMO

Informó que uno de los temas tratados con Hillary Clinton, que también lo conversará con el Presidente electo, es "la posibilidad de contar con fondos o con créditos en buenas condiciones para lo que va a significar el proceso de reconstrucción, que va a tomar mucho tiempo y mucho dinero".

Por su parte, Hillary Clinton afirmó que trae a Chile "la gran simpatía y apoyo del presidente Obama y del pueblo de los Estados Unidos", quien está "dispuesto a responder a los pedidos del Gobierno de Chile no solamente con su solidaridad, sino con las provisiones específicas que necesiten para su trabajo de reconstrucción".

Destacó, además, el rol de la Presidenta Bachelet, quien según sus palabras "ha demostrado gran liderazgo, lo ha hecho también su gobierno y sin duda queremos rendir homenaje a la fuerza del pueblo chileno ".

Perú

La Presidenta valoró la presencia y ayuda entregada por su par peruano, Alan García, a quien le señaló que "el pueblo chileno está muy agradecido por su presencia y su solidaridad".

La Mandataria afirmó que "hay una muestra clara de solidaridad del presidente Alan García ante una catástrofe que ha desvastado a nuestro país y esto muestra una relación de buena vecindad, de solidaridad, que honra mucho al presidente García, a su gobierno y a su pueblo".

El mandatario peruano informó que "venimos con tres aviones, un hospital de campaña y he traído en el avión presidencial a 21 médicos para que trabajen en ese hospital y en breves momentos llegarán otros aviones trayendo lo que usualmente se requiere: carpas, toldos, purificadoras de agua, pero esto sólo es el comienzo".

Piñera se reunió con Hillary Clinton

SANTIAGO.- El Presidente electo, Sebastián Piñera, se reunió con la secretaria de Estado de Estados Unidos, Hillary Clinton, en las dependencias del Grupo 10 de la FACH. El futuro Mandatario estuvo acompañado por su canciller Alfredo Moreno.

"Quiero agradecer a la secretaria de Estado Hillary Clinton por su visita a Chile, por su disposición a colaborar para que Chile pueda enfrentar de buena forma, no solamente la emergencia que este terremoto ha significado, sino que también el plan de reconstrucción que tendremos que llevar adelante con mucha unidad y con mucha solidaridad dentro de Chile. La reunión con la secretaria de Estado Hillary Clinton, no solamente ha sido larga, ha sido profunda y ha sido fecunda. Hemos logrado cubrir muchos de los temas de interés bilateral entre Chile y Estados Unidos, de interés de nuestro país por los temas de emergencia y reconstrucción debido al terremoto, pero también los temas multilaterales que nos interesan a ambos países", expresó Sebastián Piñera.

En la oportunidad, el Presidente electo valoró la voluntad del Gobierno de declarar Estado de Catástrofe en los sectores más afectados por el terremoto: "Me alegro que el Gobierno haya establecido el Estado de Catástrofe que permite a nuestras Fuerzas Armadas ayudar a superar esta situación y estamos evaluando en nuestro futuro gobierno extender ese Estado de Catástrofe a otras regiones, de forma tal que las soluciones en materia de orden público, agua potable, electricidad, sean más rápidas y más efectivas y poder iniciar los antes posible el proceso de reconstrucción".

Extraviado turista japonés en parque nacional Torres del Paine

PUNTA ARENAS.- Un ciudadano japonés permanece desaparecido en el Parque Nacional Torres del Paine, en la Región de Magallanes. Yosuke Okada ingresó el 19 de febrero por la guardería Laguna Amarga, sin que hasta la fecha haya indicios de su presencia. Guardaparques y carabineros se encuentran desarrollando un operativo para hallar al visitante asiático.

Okada accedió al Área Silvestre Protegida administrada por Conaf con el objetivo de recorrer el conocido y turístico circuito de la "W". Sin embargo, al día siguiente, un guardaparque del sector del parque llamado Campamento Italiano, encontró su mochila con la identificación respectiva. La Corporación Nacional Forestal dio aviso a Carabineros, cuyos efectivos iniciaron en conjunto con los guardaparques la búsqueda sin resultados positivos hasta la fecha.

Ministros se reunieron para coordinar restablecimiento de servicios

SANTIAGO.- "Ésta no es una reunión de diagnóstico, no es una reunión de balance, es una reunión de acción", dijo el ministro de Hacienda, Andrés Velasco, al término del encuentro que sostuvieron los ministros del Comité Económico, junto a los directivos de ENAP, BancoEstado, Codelco y Corfo.

Velasco enfatizó que las autoridades económicas están trabajando "sin descanso y en forma coordinada" para restablecer los servicios básicos y las actividades productivas más necesarias para la población de las zonas afectadas por el terremoto. Además de la logística, abastecimiento, transporte, energía y telecomunicaciones de las regiones afectadas.

"Quiero dar la garantía personal y de todos quienes estamos trabajando aquí, desde muy temprano en la mañana hasta muy tarde en la noche, que estamos haciendo no sólo todos los esfuerzos, sino que trabajando codo a codo con las autoridades locales, con los ciudadanos y con las empresas" para garantizar la restitución de los servicios básicos, dijo Velasco.

Asimismo, precisó que una vez que éstos estén en vías de normalizarse, trabajarán en todos aquellos factores que hacen posible que la "producción empiece de nuevo a ponerse de pie" y se restablezca el flujo de bienes y servicios a la población.

PARA FACILITAR LA COMUNICACION DE LA REGION DEL MAULE Y BIO BIO
VTR ha tomado las siguientes medidas:

1 Para todos los teléfonos fijos de cualquier compañía de las regiones VII y VIII:
• 40 minutos gratis de larga distancia nacional a través de nuestro carrier 111, para hacer llamadas hacia cualquier destino del país.
Desde el sábado 27 de febrero hasta el 10 de marzo de 2010.

2 Para los clientes de telefonía fija de VTR, en estas mismas regiones:
• 40 minutos gratis para llamadas hacia celulares. Desde el sábado 27 de febrero hasta el 10 de marzo de 2010.

3 Además, VTR habilitará el servicio telefónico a sus clientes con morosidad que se encontraban cortados o con corte en trámite, durante toda esta semana.

ESTOS BENEFICIOS SE ACTIVAN AUTOMATICAMENTE SIN NECESIDAD DE GESTION POR PARTE DE NUESTROS CLIENTES.

vtr.com
vtr

Por efecto del terremoto

El Estadio Fiscal pasó de la dicha a la incertidumbre

A fines de la semana pasada la empresa Claro Vicuña Valenzuela, responsable de las obras de remodelación del escenario deportivo, entregó al MOP la esperada boleta en garantía; sin embargo, el megasismo del sábado le ha puesto punto suspensivo al inicio de las obras, que iban a tener sus primeros estudios en la jornada de ayer

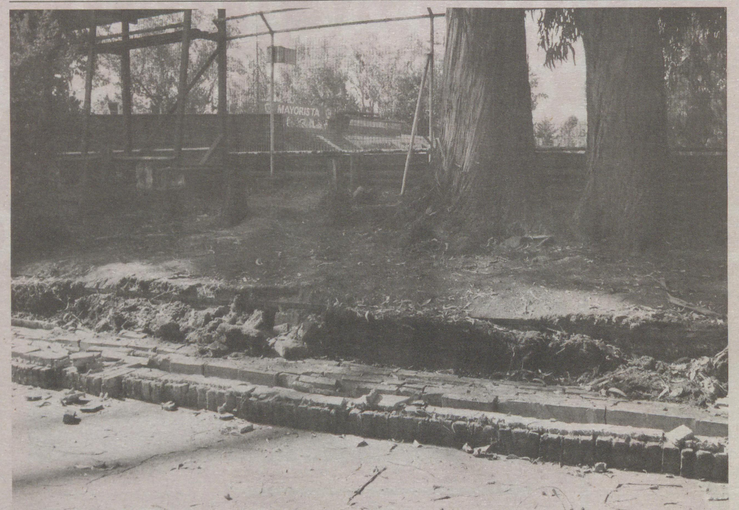

Sólo daños menores, en la escasa infraestructura existente en el actual Fiscal de Talca, se aprecian luego del reciente terremoto.

"Ha sido imposible contactarse con algún personero del MOP; asi es que por ahora no sabemos nada".

El concepto es de Eugenio Parra, administrador del contrato ya firmado entre la empresa constructora Claro Vicuña Valenzuela y el Departamento de Arquitectura del MOP, a propósito de la esperada remodelación del Estadio Fiscal de Talca.

El funcionario del conglomerado capitalino que se ganó la propuesta por un total de 3 mil 700 millones de pesos en obras civiles para una primera etapa con un áforo de 5 mil personas se mostró así de inquieto porque recién a fines de la semana pasada cumplió con el compromiso de entregar una boleta en garantía por el 3 por ciento del valor total de la obra, último requisito para que empezaran las obras de remodelación y considerando el plazo último que había para ello, y que se cumplía hoy miércoles 3 de marzo.

"Efectivamente la empresa entregó la boleta en garantía y estamos en condiciones, la próxima semana, en coordinar cuándo se comienzan las obras", lo informó así, el viernes pasado, el Seremi de Obras Públicas, Juan Espinoza, satisfecho porque todo lo referente a cambiarle el rostro al recinto deportivo de la Alameda 251 enfilaba por los caminos lógicos.

TODO DE NUEVO

No obstante, todo se derrumbó de pronto, en dos fatídicos minútos, después de las 03.32 horas del 27 de febrero, con el cataclismo que afectó más crudamente a las regiones del Maule y Bío Bío.

El tema es que, como ya se apuntó, no ha habido contactos entre los personeros de la empresa y el MOP regional, quienes incluso el mismo viernes pasado habían acordado que las primeras obras comenzarían en el escenario deportivo ayer mismo, "fundamentalmente con las calicatas para hacer los estudios de la mecánica de suelo", explicó Eugenio Parra, personero de Claro Vicuña Valenzuela S.A.

EFECTOS

La duda en cuanto a si todo los procesos seguirán tal cual como se creía al término de la semana última, la puso el titular del Ministerio de Obras Públicas maulino, Juan Espinoza, quien en conversación con Diario EL CENTRO explicó ayer que "todos los profesionales del MOP están abocados ahora a la emergencia que estamos viviendo y a la contingencia de todos los edificios que están caídos".

Pero ¿puede alterarse todo el proceso que quedó pendiente con la empresa Claro Vicuña Valenzuela?

"Yo creo que eso habrá que esperarlo por lo menos hasta el fin de esta semana o hasta cuando se normalice un poco más la situación de la energía eléctrica -dijo Espinoza- y así poder ir normalizando un poco más nuestras funciones".

LAS OBRAS VAN

Lo que sí queda claro es que independiente de la situación país, producto del terremoto, "los montos para los estadios ya están designados y eso no puede alterarse", se precisó en el MOP.

Hasta el cierre de esta edición, el representante de la emprersa Claro Vicuña Valenzuela S.A. seguía intentando algún tipo de comunicación con el fiscal del MOP, a cargo de supervisar las obras del Fiscal, Rodrigo Torres, arquitecto que en los próximos días debiese reenfocarse en un proyecto muy anhelado, pero que un cataclismo mantiene eclipsado...

Juan Pedro Peña

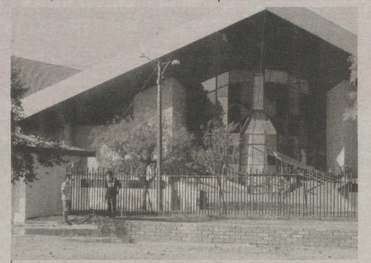

De propiedad del municipio de Talca, el Gimnasio Regional muestra sus propias huellas del cataclismo, ratificando un argumento más de que dicho edificio deberá ser reconstruido.

Más daños

Marisol Figueroa, directora regional de Chiledeportes, organismo propietario del Estadio Fiscal de Talca y también de La Granja de Curicó -en pleno proceso de remodelación-, explicó ayer que un primer catastro de los dos escenarios "no se aprecian mayores inconvenientes en la estructura. De hecho, en el caso del Estadio Fiscal pensábamos ponerlo a disposición de la autoridad para implementar algún Hospital de Campaña, lo que no ha sido necesario porque se eligieron otros lugares", explicó la jefa del IND regional, que se ha visto, como muchos, afectados por el movimiento telúrico del sábado. A tal punto, que las dependencias del edificio de la Alameda, casi esquina de 3 Oriente, "están cerradas porque el edificio está con peligro de derrumbe. Aunque desde afuera no se ve tan mal, en sus depndencias interiores la cosa es distinta", indicó Marisol Figueroa.

La personera, en todo caso, explicó que en su interior se estableció una zona de seguridad, donde se acumularon los elementos más valiosos, como computadores e información contable más compleja.

Otros recintos, prontos a ser analizados, son los estadios (de propiedad de Chiledeportes) de Cauquenes y Linares; además de la llamada Casa de Botes en Constitución, sitio este último que recibía a los canoístas de la zona maucha. "No sabemos cómo está, porque no nos hemos podido comunicar con la gente de Constitución, pero por lo mismo mañana (hoy) vamos a viajar allá para ver cómo está el edificio y cómo se encuentran nuestros deportistas", aclaró la titular de Chiledeportes del Maule.

Tafra y López

Familia de canoístas lo perdieron todo

Constitución, como se ha visto, es una de las ciudades más impactadas, no sólo por el terremoto del sábado, sino también por el tsunami que minutos después arrasó con su costa.

Las consecuencias de aquello la recibieron los deportistas más destacados de la zona, los canoístas mauchos, que por estos días se preparaban para ser parte de la delegación nacional en los próximos Juegos Odesur, a realizarse en Colombia, a fines de este mes.

Jonathan y José Tafra, Fabián López, Michael García son lo más destacado de la actividad de las palas en la Perla del Maule y los que, infelizmente, se vieron afectados por el cataclismo. "Mi madre y mi hermano más chico están bien, pero perdieron todo", contó desde Santiago, Jonathan Tafra, apuesta seria de medalla para la competencia sudamericana a realizarse en el país del café.

Una cuestión similar sufre también la familia de Fabián López, quien ha estado más cerca de los suyos, ya que vive en Talca. "Igual Fabián ha estado más cerca con la familia. Ya nos hemos comunicado y nos estamos ayudando todos", dijo el canoísta, quien junto a su congénere ha seguido entrenando en la capital, a pesar de la circunstancia.

De hecho, la Federación de Canotaje de Chile tenía contemplada la partida de la delegación nacional ayer -que incluye también a las talquinas Bárbara Moraga y Fabiola Zamorano-; sin embargo, aquello se aplazó para este viernes 5 de marzo, con el objetivo de realizar un trabajo de aclimatación a Colombia.

No han podido entrenar

Rangers y Curicó Unido siguen de para

A pesar de que en el portal de la ANFP se ha informado que la normalidad ha empezado a regresar a la actividad del balompié rentado, la situación está muy lejos de aquello en los clubes de las zonas más azotadas por el megatemblor sabatino; entre ellos Rangers de Talca y el Provincial Curicó Unido.

De hecho, desde que se presentara el terremoto y el tsunami en las costas penquistas, maulinas y de la zona del Libertador los integrantes de cada uno de los planteles de la Primera B partieron junto a sus familias, en distintos lugares del país, o en las mismas ciudades del Maule.

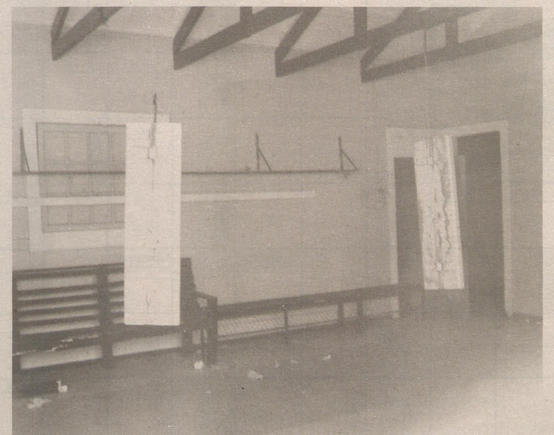

Una visión parcial del interior del camarín local en el Estadio Fiscal de Talca, donde una de las luminarias cuelga, como pequeña señal de la catástrofe en el Maule.

TALQUINOS

En el club de deportes Rangers la situación se tornó especialmente dramática para los jugadores extranjeros, en particular los paraguayos José Pedrozo, Marcelo Rolón y Roberto Moreira.

De hecho, los tres no han podido regresar a sus departamentos y, por ende, están pernoctando en la casa del técnico del equipo, Rubén Vallejos, impactados con lo vivido en el mismísimo Concepción el día 27 de febrero, jornada previa al que iba a ser el duelo por el torneo de la B, ante los lilas. "Fue de locos lo que pasó, estábamos en el sexto piso del hotel y en la habitación en que estábamos se cayó la mitad", recordó esa madrugada fatídica el coordinador del plantel profesional, Andrés López.

El miedo fue tal, que toda la delegación decidió, a las 4.00 de la madrugada, regresar inmediatamente a la capital regional, dejando inclusive en el hotel todas las pertenencias personales, que luego fueron recuperadas.

En lo estrictamente deportivo, la R podría volver al trabajo este jueves; aunque aquello dependerá de la energía eléctrica y el agua, porque hasta ahora no existen estos elementos básicos en el que iba a pasar a ser la nueva casa de entrenamiento en el elenco talquino: el complejo de la Constructora Independencia, al extremo norte de la calle 5 Oriente.

CURICANOS

Por su parte, en el Provincial Curicó Unido, el técnico del equipo, Luis Marcoleta, contó ayer que "hemos hecho un castastro de todos los jugadores y todos se encuentran bien. Ahora están con sus familiares y la mayoría están con sus familias de origen".

La excepción, en ese sentido, la anotan los extranjeros, quienes "igual ya se comunicaron con su gente, pero lo más importante es que nos les ha faltado nada".

Tampoco en el cuadro albirrojo, como es lógico, han podido regresar a los entrenamientos, debido a la falta de luz y agua en el complejo que les pertenece, ubicado en el sector Los Niches.

Aunque la idea es que los entrenamientos regresen mañana, "eso se ve complicado, porque como están las cosas no podría asegurarle que eso se pueda cumplir", dijo Marcoleta.

"La Cuca" envió alimentos

El técnico talquino y potencial futuro gerente deportivo del club de deportes Rangers, Jorge Garcés, se mostró consternado con el terremoto que azotó con dureza a la capital regional y por supuesto se mostró dispuesto a colaborar en cualquier actividad que vaya en directo beneficio de los talquinos que han sufrido grandes dificultades y entre los cuales se incluyen su madre y hermanas.

En lo inmediato, Garcès se ha mantenido en contacto con la empresaria gastronómica, Gladys González ("La Cuca"), quien está a la espera de un pronunciamiento judicial para saber si se quedará definitivamente con la propiedad de la centenaria institución que se adjudicó en un remate el pasado 28 de enero.

Precisamente, la "Cuca" decidió en forma espontánea enviar 40 cajas con alimentos para ser repartidas entre los actores del plantel profesional de la R y sus respectivas familias. "Se tomó contacto después de muchos intentos con el capitán Iván Álvarez y hoy (ayer), en una camioneta, se envió la ayuda", indicó el estratega que le tocó vivir el terremoto cuando iba en viaje desde Santiago a Viña del Mar.

También Garcés señaló que Gladys González ha estado al tanto de las dificultades que sufrieron varios futbolistas con sus departamentos que habían sido arrendados por la propia potencial dueña de la institución talquina y que deberá esperar un pronunciamiento judicial para ratificar aquello, a contrapelo de lo que busca Inversiones Lota S.A., otro grupo inversor que desea apropiarse de la administración de la R.

De vuelta a la cancha

La ANFP ratificó, a través de su página oficial, que la competencia del fútbol profesional, tanto de la Primera A como de la B, regresará el próximo sábado 13 de marzo, ocasión en la que Rangers de Talca debiera visitar a Deportes Concepción y Curicó Unido recibiría, en San Fernando, a Copiapó S.A.

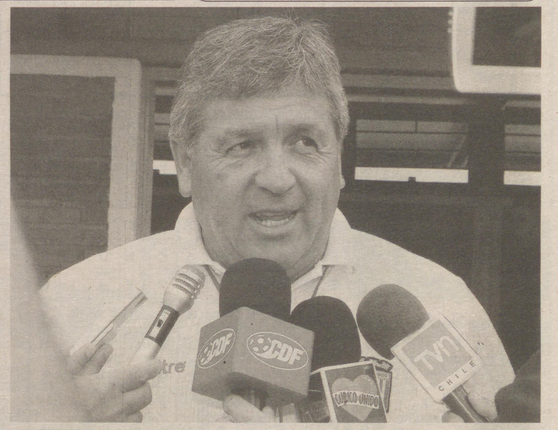

Los técnicos Luis Marcoleta y Rubén Vallejos han servido de "contención" para con sus dirigidos, quienes a partir del terremoto dieron libre a sus futbolistas.

¿Y el clasificatorio de rodeo?

Hoy por la mañana se reunirá, sin hora de término, el directorio de la Federación de Rodeo de Chile encabezada por su timonel Óscar Lería, con el objetivo de definir qué ocurrirá con las competencias corraleras pendientes, partiendo por los días dos y tres del clasificatorio centronorte, que quedó trunco el pasado fin de semana en la medialuna La Granja de Curicó, a raíz del terremoto.

Lo que por ahora se sabe, es que este fin de semana fue suspendido el segundo clasificatorio centrosur de Valdivia, enésima consecuencia de lo ocurrido el 27 de febrero último.

Tal como se ven las cosas, probable es que el fin de semana del 12 de marzo regrese la actividad competitiva en Curicó, siempre y cuando así lo puedan concretar los directivos de la Asociación de Rodeo de Curicó, responsables del certamen, y quienes estarán presentes en la mencionada reunión.

POR CHARLY

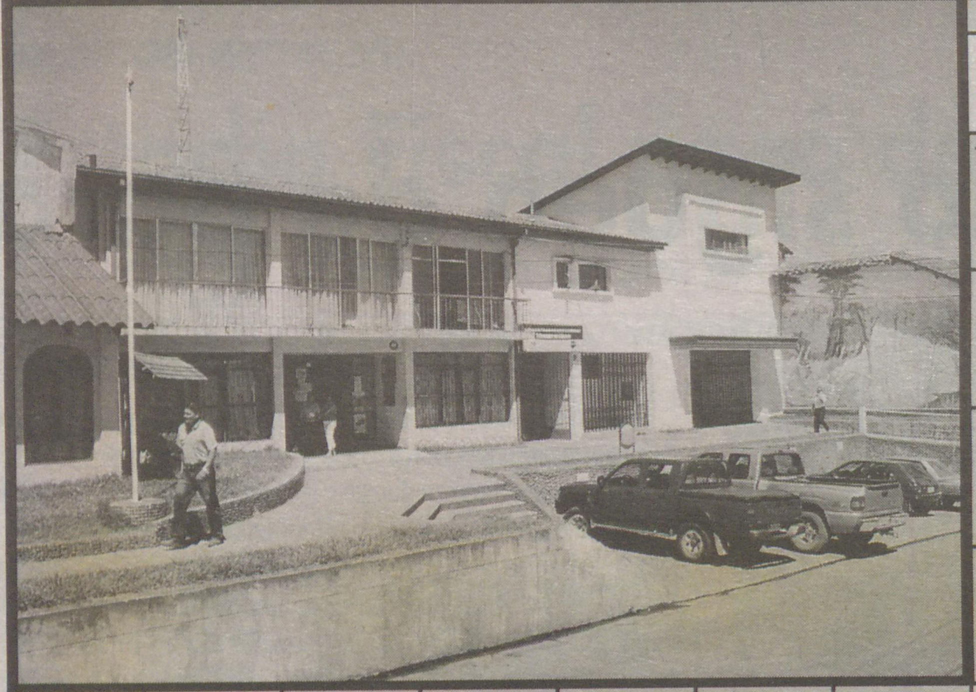

Clues (across top): SUSTENTO · MUNDIALES · BISOÑO · A TONO · NIEBLA · OCURRENCIA · SARMIENTO · MOFA · HONTANAL

Clues (down side): CONFUNDIRÁ · RASANTE · VID · TETUDO · ABLANDATIVO · MAULLAR · CUPIDO · NÍQUEL · TEST · NACIÓN · CAMINO · CURAOS · GUSANOS

Clues: MATARIFE · ESCAPABA · ¡ALTO! · NEÓN · GARFIO · OSOSO · DORADOS · AFLUENTES · ABORIGEN · ÍDOLOS · FURIA · INTEGRARÁ · LAGUNA CHIL. · MONTE BÍBL. · NOTA · BILLY... · SENO · SATÉLITE · AZAR · LETRA GRIEGA · VAPOROSA · LUTECIO · COLISEO · ACARREAR · PASADO · PREPOS. · LÍE · CAMISA · REGLA · OSMIO

SOLUCIÓN PUZZLE VIERNES 26 DE FEBRERO

PLENARIA · DESAPEGO · DEMORA · NEGATIVA · NOMBRE FEM. · DEA EGIPCIA · CALIFORNIO · GRAHAM · ERG. · NOTA

J E A N M I C H E L J
U N T O E S F E R A A
B E R I L I O A G U R
I M A N A S I T I A R
L I S A N O D H O P E
E S O N I D O E M I R
O S A N O T R E A R A R A T A
X I L U P A E O N E L U D I R
I N D E I D A D E R O S U V E
G O L V A C I A R A J A R A Z
E N O E F U E G O S A N O S A

El tiempo

Curicó	11°	25°	ESCASA NUBOSIDAD
Talca	10°	26°	ESCASA NUBOSIDAD
Linares	10°	26°	ESCASA NUBOSIDAD
Cauquenes	11°	25°	ESCASA NUBOSIDAD

JUEVES: DESPEJADO · VIERNES: DESPEJADO

Agua caída

A la fecha	6,5 mm
Normal a la fecha	4,5 mm

DE ACUERDO A LAS CONDICIONES PRONOSTICADAS, LAS LABORES DEL AGRO SE PODRÁN DESARROLLAR CON NORMALIDAD DURANTE LA SEMANA.

Dirección Meteorológica de Chile y CRIA-Región del Maule

HORÓSCOPO

ARIES: Incorpora un nuevo pensamiento que lo favorecerá en sus actividades. Las actitudes son importantes en el momento de resolver, sea condescendiente. Sugerencia: la amplitud.

TAURO: No todo está perdido en esa relación laboral. Evalúe los pro y los contra de acuerdo a sus intereses y tranquilidad. Retoma algo que había dejado de hacer. Sugerencia: la recreación, el permiso.

GÉMINIS: Se disuelve en usted algo que lo perturbaba. No se anticipe a hechos, vea cómo se suceden las cosas. Concentración. Sugerencia: no arrebatarse nunca.

CÁNCER: Cierto estado de angustia podría revertirse si pone de usted lo que no quiere poner. Aprender que hay cosas que no son como queremos es importante. Sugerencia: el constante crecimiento.

LEO: Pareciera que el tiempo no ha pasado para esa relación trunca que lo movilizó tanto interiormente. Las cosas por algo son. Sugerencia: si no comprobamos no sabemos.

VIRGO: Jugarse por las cosas que queremos es algo muy importante, el punto es no negar la realidad que es algo que Virgo siempre tiene muy en cuenta. Sugerencia: el punto es querer ver.

LIBRA: La verdad de sus sentimientos está a flor de piel. Permitirse es quererse, aprenda a hacer cosas por usted. Sugerencia: quererse y respetarse es bueno para todos.

ESCORPIÓN: La verdad disfrazada detrás de una mentira que usted sabe que ocurre hace tiempo. Una verdadera oportunidad en el plano laboral. Sugerencia: la determinación en el momento justo.

SAGITARIO: Nombres que se cruzan en su mente y no se anima a tomar decisiones. Cuesta moverse por uno, pero debemos hacerlo. Sugerencia: nadie como uno mismo para luchar por uno mismo.

CAPRICORNIO: La capacidad intelectual al máximo para resolver cuestión importante. La búsqueda de sus intereses personales será positiva. Sugerencia: no desaprovechar las oportunidades.

ACUARIO: Una nueva propuesta de trabajo lo alentará a darse cuenta que las cosas están bien hechas. No desestime otra conversación con esa persona que le interesa. Sugerencia: ir al punto para definirse.

PISCIS: Demostrar cuánto se vale es tarea propia. No se desaliente por malos entendidos, crea en usted. Sugerencia: a veces nos toca esforzarnos más de lo imaginado, por algo será.

La Red
06.00 CHESPIRITO
07.30 ES TAN RAVEN
08.00 INTRUSOS EN LA TV
09.30 POLLO EN CONSERVA EN VIÑA
12.10 EL SHOW DE CHESPIRITO
13.00 ENTRE EL AMOR Y EL ODIO
14.00 LA VERDAD OCULTA
15.00 LA HIJA DEL JARDINERO
16.00 DECISIONES
17.00 LA ROSA DE GUADALUPE
18.10 MUJER, CASOS DE LA VIDA REAL
19.05 INTRUSOS PRIME
20.00 NCIS
21.00 EL COLOR DEL PECADO
22.00 CINE: "CONFESIONES DE UNA MENTE PELIGROSA"
00.00 ASÍ SOMOS
01.00 TRASNOCHE EN LA RED: "LUZ TENEBROSA"
03.00 TELEDIARIO

CHV
06.00 PRIMERA PÁGINA
06.30 CHV NOTICIAS MATINAL
09.00 ESPECIAL TERREMOTO
13.30 CHV NOTICIAS
15.00 ESPECIAL TERREMOTO
18.00 ESPECIAL DE PRENSA: TERREMOTO EN CHILE
21.00 CHV NOTICIAS
22.00 MUJERES DE LUJO
23.00 ESPECIAL DE PRENSA: TERREMOTO EN CHILE

13 UC
05.55 INFÓRMATE EN UN 3X3
06.30 EN BOCA DE TODOS
08.30 VIVA LA MAÑANA
13.00 TELETARDE
14.00 ESPECIAL PRENSA
18.30 LOS SIMPSONS
19.30 FANÁTICOS DE VIÑA
21.00 TELETRECE
22.00 TV O NO TV
02.30 RESUMEN FESTIVAL DE VIÑA

TVN
06.00 24 HORAS A LA HORA
06.30 24 HORAS EN LA MAÑANA
08.00 BUENOS DÍAS A TODOS
12.00 24 HORAS INFORMA
12.30 ESPECIAL PRENSA
13.30 24 HORAS AL DÍA
14.30 ESPECIAL PRENSA
16.00 FÚTBOL
17.00 FÚTBOL
18.00 CALLE 7
20.00 LOS ÁNGELES DE ESTELA
21.00 24 HORAS CENTRAL
22.00 CONDE VROLOK
22.30 PELOTÓN
01.00 MEDIANOCHE
01.30 ALGUIEN TE MIRA

MEGA
05.45 A PRIMERA HORA
06.30 MEGANOTICIAS MATINAL
08.00 MUCHO GUSTO
11.00 MIRA QUIEN HABLA ESPECIAL
13.00 MEGANOTICIAS 1ª EDICIÓN
14.00 VEREDICTO
15.00 CASO CERRADO
16.00 CORAZÓN SALVAJE
16.45 MAR DE AMOR
17.30 MI PECADO
18.15 HASTA QUE EL DINERO NOS SEPARE
19.00 CINE: "LOS ÁNGELES DE CHARLIE
21.00 MEGANOTICIAS CENTRAL
22.00 MEGAFILMS: "LOS ÁNGELES DE CHARLIE: AL LÍMITE"
00.00 LA MUJER BIÓNICA
00.30 CERO HORAS
01.30 CASADO CON HIJOS

TVN "Fuerza, Chile" 15.30 horas

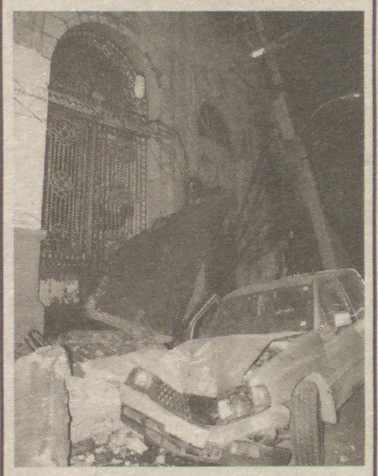

Reconstruiremos a la Región del Maule desde sus cimientos, la solidaridad y las ganas por superar la adversidad existen y tienen una energía cien veces más potente. Arriba Chile!

Cinemax
05.45 EL ROMANCE DE MURPHY
07.45 ASÍ ES LA VIDA
09.30 KRULL
11.35 FLIRTING
13.30 LLUVIA
15.15 AMOR SOBRE RIELES
16.45 MARTIAN CHILD
18.40 FEELING MINNESOTA
20.25 ELEVEN MEN OUT
22.00 BLOODSUCKING CINEMA
22.57 SANGRE INOCENTE
00.55 BLACK ICE
02.40 LOS MUTANTES
04.15 MURDER BY DEATH
05.55 EL GRAN GOLPE

Cinecanal
07.00 12 HOMBRES EN PUGNA
09.20 LOS PICAPIEDRAS
11.00 EL JARDÍN DE LA BRUJA BUENA
12.50 DULCES SUEÑOS
14.30 UN ANGEL Y UN DEMONIO
16.10 SOLSTICIO
17.50 TONTO PERO NO TANTO
19.35 A PRUEBA DE BALAS
21.15 AMBICIÓN FATAL
23.00 CUENTA CONMIGO
01.00 UN GUARDAESPALDAS ESCOLAR
03.00 ENIGMA

TNT
06.00 JUST FOR KICKS
07.45 BEFORE SUNSET
09.15 FISH DON'T BLINK
11.00 AFFAIR OF THE NECKLACE
13.15 SHAKESPEARE IN LOVE
15:45 OUT OF SIGHT
18.20 PEARL HARBOR
22.00 SAVING PRIVATE RYAN
01.30 PEARL HARBOR
05.00 HOLLYWOOD: ONE ON ONE

HBO
07.30 EL HONOR DE LOS WINSLOW
09.30 LA HIJA DE LA NOVIA
11.15 MIRADA DE ÁNGEL
13.10 LAS BELLEZAS DE LA BODA
15.00 DULCES Y PELIGROSAS
16.30 SUEÑOS DE VIDA
18.30 POSESIONES
20.15 NIGHTS IN RODANTHE
22.00 RÍO HELADO
23.45 DESTINO FINAL
01.15 IMPULSE
03.00 THE IMMORTALS
04.45 AFTERBURN

I-Sat
06.00 MAD TV
08.00 THE O.C.
09.00 ARRESTED DEVELOPMENT
10.00 MAD TV
11.00 PARTY OF FIVE
12.00 THE O.C.
13.00 ARRESTED DEVELOPMENT
14.00 COOKIE´S FORTUNE
16.25 PACTO CON LA MUERTE
18.30 PUNTO LÍMITE
09.05 BOMB IT
22.20 SECRET DIARY OF A CALL GIRL
23.00 UN GRAN CHICO
02.00 POLLO ROBOT
03.00 MADTV
05.00 AS IF

Discovery Channel
06.00 CRUDO Y SIN CENSURA
09.00 SALA DE EMERGENCIAS
10.00 CAZADORES DE MITOS
11.00 DISCOVERY EN LA ESCUELA
13.00 FIERAS DE INGENIERÍA
14.00 MAESTROS DE COMBATE
16.00 EN CÁMARA LENTA
18.00 SALA DE EMERGENCIAS
19.00 CASO CERRADO
20.00 ¿CÓMO LO HACEN?
21.00 SALA DE EMERGENCIAS
22.30 HUELLA LATENTE
01.00 HISTORIAS INCREÍBLES
04.00 SALA DE EMERGENCIAS
05.00 HISTORIAS INCREÍBLES

Suplementos
- Centro Deportes
- Salud y Belleza
- El Centrito
- Pasión Deportiva
- Agro Centro
- Centro Avisos

SUSCRÍBETE YA AL DIARIO DE MAYOR CIRCULACIÓN REGIONAL Y OBTÉN GRANDES BENEFICIOS

LLAME A LOS TELÉFONOS
515 370 - 515 377

EL CENTRO
Nuestro Gran Diario

Para apoyar a nuestros clientes de las regiones del Maule y Bío Bío

BancoEstado ha tomado las siguientes medidas:

1

Se posterga por 60 días los pagos de Créditos de Consumo, Tarjetas de Crédito y Créditos Universitarios.

2

Se prorroga por 6 meses el pago de dividendos hipotecarios.

3

Se informa a nuestros clientes con Crédito Hipotecario en todo el país, que hay seguros comprometidos en su favor.
Los avisos de siniestro podrán hacerse en nuestras sucursales, al 600 660 1212 o en www.bancoestado.cl, en la medida que se restablezcan los servicios.

Ambas prórrogas son válidas tanto para las personas, microempresas y pequeñas empresas y se realizarán de manera automática sin necesidad de ninguna gestión por parte de nuestros clientes.

BancoEstado®

AHORA MÁS QUE NUNCA

Infórmese sobre la garantía estatal de los depósitos en su banco o en www.sbif.cl