SEGUNDA SECCION

LA NACION

SANTIAGO DE CHILE — DOMINGO 5 DE JUNIO DE 1960

TIEMPO PARA SANTIAGO: Bueno, algo nuboso.
TEMPERATURA DE AYER: máxima, 17,4 grados C a las 14 horas; mínima, 6 grados C a las 6.45 horas.

DIJO MINISTRO VERGARA

Chile perdió en 5 minutos, relativamente más que Europa en cinco años de guerra

La reconstrucción la haremos con el esfuerzo nacional y la ayuda extranjera.– Ni un paso atrás en la política antinflacionista.– Seguiremos el ejemplo de Europa occidental

(*Por Martín Leguizamón*).— Los terremotos del 21 y 22 de mayo pasado produjeron daños avaluados, según los primeros cálculos, en el equivalente de 600 millones de dólares, según declaró hoy el Ministro de Hacienda, Roberto Vergara, a la United Press International.

"Y aún enfrentamos los problemas que representa el "tranque" (embalse), formado en el río entre el Lago Riñihue y la ciudad de Valdivia, que puede obligarnos a evacuar 100.000 personas en momentos en que contamos sólo con pistas de aterrizaje precarias y carecemos de puertos", añadió.

"Se han perdido valiosos campos que hoy están bajo el Océano Pacífico. No sabemos si o cuando serán recuperados, y enfrentamos la pérdida de las cosechas de por lo menos dos años. Lo más urgente es la importación de 200.000 o 300.000 toneladas de trigo".

El Ministro añadió que Chile comprará 125.000 toneladas de trigo en Argentina y el resto en Estados Unidos.

"Además de los terremotos, sufrimos las peores sequías en nuestra historia", señaló.

Vergara explicó también:

"La destrucción física ha sido terrible. Más de cien mil casas fueron destruídas, aparte de escuelas, hospitales, bancos, cuarteles, fábricas, servicios de agua potable y alcantarillado, caminos y puertos.

"La zona azotada está habitada por el 30 por ciento de la población chilena y abarca diez provincias con un total de 2.200.000 habitantes en 80.000 kilómetros cuadrados".

"La tragedia tiene visos asombrosos —continuó el Ministro chileno—, Valdivia, perdió sus tres grandes fábricas de calzado, una de las cuales, la de la Compañía Rudloff, era la mayor de Chile. Felizmente, el día del terremoto era día de fiesta. Si hubiera sido día de trabajo, habrían muerto todos. La fábrica se hundió y desplomó. No quedó nada de ella.

"En el campo, la tragedia fue igual. Hablé en Valdivia con un hombre que salió a recorrer el campo como todos los días, y al volver de su trabajo, no encontró su casa, ni nada.

"Los daños en las industrias de Concepción —la siderúrgica, las fábricas de papeles y cartones, de celulosa, lozas, vidrios y textiles— exigirán grandes gastos de reparación, aparte de las pérdidas en los stocks y las causas por la interrupción de la producción".

Pensativo y preocupado, Vergara continuó:

"Nuestra estimación de los daños ha seguido en aumento. Aún enfrentamos grandes males. Se acerca el invierno y carecemos de buena agua en muchas ciudades. El peligro de epidemias es grave.

"Gracias a la emocionante solidaridad del hemisferio y del resto del mundo, hemos podido hacer frente a la emergencia, pero todavía tenemos una tarea urgente que realizar".

A la pregunta de si las contribuciones del exterior debían hacerse en especies o dinero, el Ministro dijo:

"Necesitamos cosas: abrigos, frazadas, medicamentos, comida. Debemos mantener nuestra estabilidad, ganada con tanto esfuerzo, e impedir el aumento de los precios y la especulación. Destruir nuestra estabilidad sería sufrir otro terremoto".

Vergara continuó:

"La ayuda externa no tiene precedentes y nos ha dado una gran moral. Estados Unidos, la Argentina y todos los países latinoamericanos han venido en nuestra ayuda, incluyendo con la hermosa idea de (el Presidente de Venezuela) Rómulo Betancourt".

Vergara dijo que Chile perseverará en su camino hacia la estabilidad y reconstruirá la libre empresa.

"No cederemos ante los comunistas y los comunizantes —dijo— si triunfa Chile, triunfará Occidente y triunfará la democracia en América Latina.

"Nuestro plan es seguir el ejemplo de Europa Occidental. Allá tuvieron cinco años de guerra, cuya destrucción fue similar a la que nosotros sufrimos en cinco minutos.

"Europa Occidental estabilizó su moneda, se lanzó al trabajo, reconstruyó y llegó a una prosperidad nunca vista en su historia. Aquí haremos lo mismo. Sin la ayuda exterior, nuestro trabajo no bastaría, pero tampoco bastaría la ayuda exterior si no trabajamos al máximo".

Tras expresar confianza en que Chile obtendrá créditos a largo plazo en Estados Unidos y Europa, Vergara dijo:

"Hoy mismo, (ayer) sale para Estados Unidos Jorge Schneider, —conocido hombre de negocios chileno y amigo personal del Presidente Alessandri— quien organizará, colaborando con el Embajador de Chile en Washington, Walter Müller, la presentación que se hará ante diversas agencias norteamericanas para solicitar créditos. "Hemos recibido pruebas de la bondadosa solidaridad de todo el mundo y podemos contar con el apoyo que nos es tan indispensable", dijo finalmente.

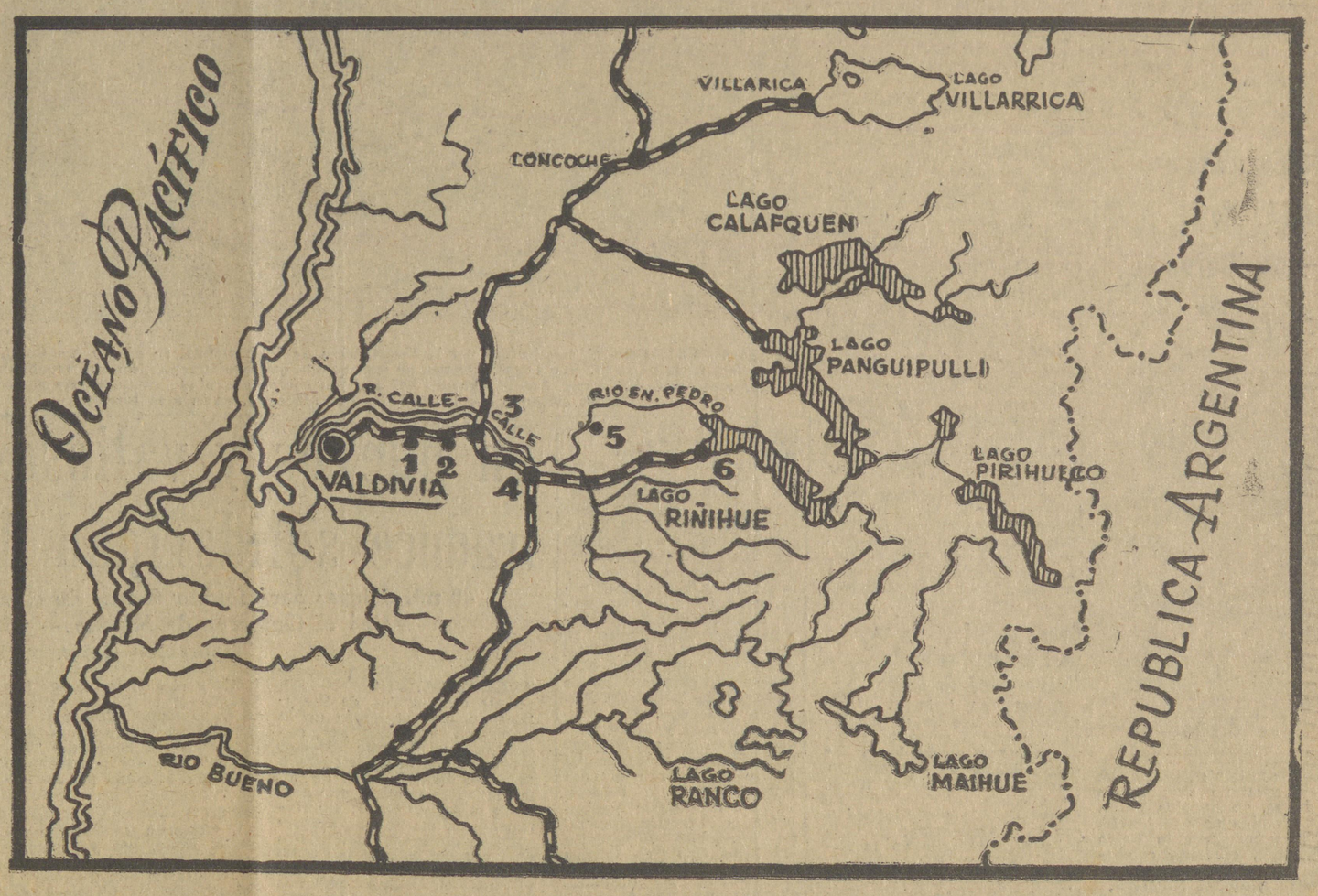

El mapa muestra claramente la ubicación de los lagos que se comunican con el Riñihue y los pueblos que se pueden ver afectados por el posible desborde de sus aguas. Además de Valdivia, cuyo sector bajo y ribereño ha sido evacuado, los siguientes pueblos también han debido tomar idéntica medida: 1.— Hueyelhué; 2.— Calle Calle; 3.— Antilhue; 4.— Los Lagos; 5.— San Pedro; y 6.— Riñihue. La evacuación se está efectuando con entero orden y disciplina, a cargo de autoridades militares, ya que se ha declarado a Valdivia zona de emergencia.

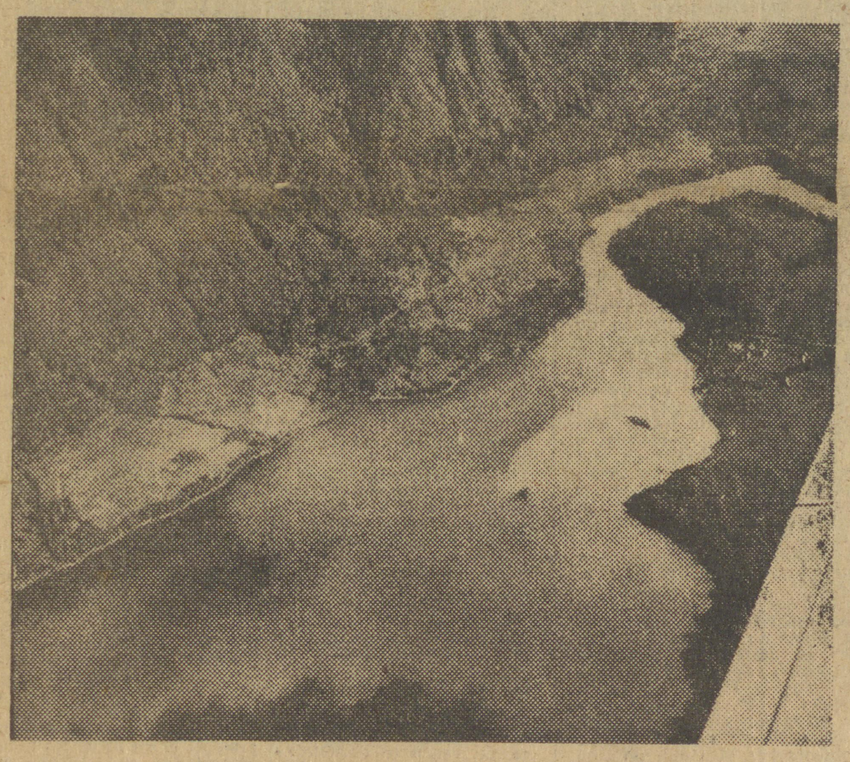

EL LAGO RIÑIHUE.— Tres kilómetros de ancho por veinte de largo tiene este lago, ubicado al interior de la provincia de Valdivia. Sus aguas las recibe de las lluvias que se escurren por las laderas de los cerros que lo rodean y por un canal (al fondo) que lo une con los lagos Panguipulli y Neltume. Los sismos provocaron el escurrimiento de una masa de tierra y piedras de unos 1.200 metros de largo por 30 de alto, que tapó su desagüe natural hacia el mar, desde donde nace el río San Pedro, afluente del Calle-Calle.

35 mil personas amenazadas por las aguas del lago Riñihue

EQUIPOS ESPECIALES TRABAJAN NOCHE Y DIA PARA EVITAR LA INUNDACION.— EL GOBIERNO ORDENO LA EVACUACION QUE SE INICIO AYER MISMO, EN FORMA ORDENADA.

"El aumento de nivel del Lago Riñihue —cuyas aguas suben de 30 a 35 centímetros por día— amenaza inundar algunos sectores de Valdivia y pueblos vecinos, por lo que el Gobierno ha ordenado, y comenzado ayer mismo, la evacuación de las zonas en peligro" —manifestó anoche el Subsecretario del Interior, Jaime Silva.

En este caso están el barrio denominado Las Animas, en Valdivia bajo, y los pueblos Los Lagos, Antilhue, Hueyelhué, Riñihue y San Pedro, todo lo cual suma una población de unos 35 mil habitantes.

Las autoridades, encabezadas por el general Alfonso Cañas Ruiz Tagle (que ha tomado el mando al declararse Valdivia zona de emergencia), han dispuesto una serie de medidas para salvar no sólo a la población afectada, sino también el máximo de maquinarias, instalaciones y materiales. Los evacuados están siendo distribuídos en las partes altas, tanto de Valdivia como en los cerros vecinos.

La Armada cuenta con el transporte "Angamos" y la barcaza "Isaza", listos para ser usados en el traslado de evacuados.

Los técnicos de ENDESA, de la CORFO y de la Dirección de Riegos del Ministerio de Obras Públicas, siguen trabajando 24 horas diarias, a fin de minimizar al máximo los efectos del posible desborde del Riñihue. Es así cómo se encuentra muy avanzada la construcción de una represa artificial en el Río Enco. De esta manera, las aguas de otros cuatro lagos no se vaciarán sobre el Riñihue en caso de producirse el desborde calculado para unos diez días más. Estos cuatro lagos son el Cañafquén, Panguipulli, Pirihueico y Neltume. Tres sistemas independientes de alarma avisarán cualquier novedad con horas de anticipación, ya que el Riñihue está a más de cien kilómetros de Valdivia.

Anoche, mientras el Subsecretario daba a conocer estos pormenores a la prensa, el general Cañas, desde Valdivia, se comunicó telefónicamente con él. Le manifestó que el lago se mantenía de acuerdo a lo esperado por los técnicos y que en ningún caso podría haber un imprevisto.

INFORMACION DEL MINISTERIO DEL INTERIOR

El Ministerio del Interior entregó ayer la siguiente declaración:

Los sismos que afectaron gravemente a las provincias del sur, y entre ellas a la de Valdivia, han tenido como consecuencia varios derrumbes y deslizamientos de tierras sobre el Río San Pedro, desaguadero de los lagos Calafquén, Panguipulli, Neltume, Pirihueico y Riñihue. Ello ha producido el embalsamiento de este último lago y el aumento de nivel de sus aguas, lo cual podría causar inundaciones al regularizarse el curso de las aguas. Esto no sucederá, probablemente, antes de diez o veinte días.

De ocurrir este evento se inundarían temporalmente las zonas bajas ribereñas al Río San Pedro, incluídos algunos poblados, y lo que es muy posible, los barrios bajos de la ciudad de Valdivia.

Ante esta emergencia, el Supremo Gobierno ha ordenado que los organismos técnicos y de construcción de la Corporación de Fomento, ENDESA y de la Dirección de Riego del Ministerio de Obras Públicas, estudien y adopten de inmediato todas las medidas de previsión necesarias, en el lugar de los deslizamientos o irrupciones de las aguas, el desarrollo de los acontecimientos.

El Ministro del Interior comunica a la opinión pública que se han adoptado las siguientes medidas de previsión en esta materia:

1.o— Desde el día 23 de mayo ingenieros y técnicos especialistas de ENDESA y Corporación de Fomento se encuentran en el lugar de los deslizamientos, donde han efectuado estudios de reconocimiento geológico, topográfico y de calidad de tierras, con el fin de evaluar la magnitud del fenómeno, sus posibles consecuencias y la manera de disminuirlas al mínimo posible. Para ello han contado en forma permanente con la colaboración de aviones y helicópteros de la Fuerza Aérea;

Como consecuencia de los estudios anteriores, se ha iniciado de inmediato y con gran eficiencia la construcción de canales artificiales de evacuación, por sobre o al costado de los deslizamientos, mediante el empleo masivo de equipos mecanizados de construcción, el cual se ha solicitado y obtenido de todas las empresas fiscales o privadas que lo poseen;

Además, se procederá a construir defensas en los lugares por donde correrán los rápidos al producirse el rebase y se construirá un dique provisorio en el Río Enco, con el fin de disminuir la alimentación del Lago Riñihue.

2.o— El Ministerio de Defensa Nacional, por su parte, ha estudiado, propuesto y adoptado las siguientes medidas:

a) Traslado de los habitantes de las zonas amagadas a lugares seguros ya determinados;

b) Construcción de campamentos para aposentar a la población que desee refugiarse en ellos;

c) En coordinación con ENDESA ha establecido una red de telecomunicaciones desde el Lago Riñihue y hasta la ciudad de Valdivia, a fin de mantener un enlace permanente entre el punto de peligro y las zonas que serían amagadas;

d) Plan de protección de la propiedad privada;

e) Avituallamiento de la zona, y

f) Limpieza de los ríos Calle Calle y Valdivia de cualquier obstáculo que pudiere dificultar el escurrimiento de las aguas.

El Ministro del Interior se hace un deber en comunicar que ya se han adoptado todas y cada una de las medidas que los organismos competentes aconsejan para una emergencia como la que podría ocurrir y confía en que ellas serán suficientes para reducir al máximo los daños que este fenómeno pueda ocasionar.

LEA HOY:

DORTICOS: Estados Unidos denunció que la jira del Presidente de Cuba ha servido de pretexto para desatar una campaña de calumnia contra esa nación. ..... (Pág. 14)

FF. AA. En misión de auxilio y abastecimiento las tres ramas de las Fuerzas Armadas continúan cubriendo toda la extensa zona devastada por el terremoto. ..... (Pág. 8)

ELECCIONES: Ecuador y Bolvíia eligen hoy a sus Mandatarios. En el primero van cuatro candidatos presidenciales y tres en el segundo. ..... (Págs. 14 y 15)

ABASTECIMIENTOS: El puente aéreo completó ayer un millón de libras de carga transportada a la zona devastada. (Pág. 8)

SOLIDARIDAD: En nuevos y valiosos envíos se traduce la solidaridad de los países de América a las provincias devastadas por los sismos. ..... (Pág. 6)

Con maquinaria pesada, la marinería del crucero "Prat" está habilitando el muelle de Angelmó. La bella caleta de pescadores de Puerto Montt sufrió daños de consideración con los sismos y la salida de mar. Sus pintorescos barcos, eternizados en telas y grabados de artistas chilenos y extranjeros, fueron barridos por las marejadas. El barrio levantado junto a ella se encuentra en el suelo, convertido en escombros. Pero los chilotes, que hicieron de esta playa un paraíso de colores, relatos marinos y de viejas aventuras por los canales, no desean otra cosa que reconstruir Angelmó, mucho más bella que lo que fue antes.— (Foto de Rolando Daza).

Cruz Roja está autorizada para distribución de ayudas

Trabajará en colaboración con Intendentes y Gobernadores

El Ministro del Interior comunicó a la Cruz Roja los últimos acuerdos que ha tomado con respecto a esa institución para facilitar su labor y facultarla en la distribución de auxilios en la zona devastada.

El texto del mensaje expresa:

"Con referencia a su comunicación Nº 752, de fecha 29 de mayo último, tengo el agrado de informar a usted que esta Secretaría de Estado adoptó los siguientes acuerdos en relación con la ayuda y asistencia que la Cruz Roja Chilena y la Cruz Roja Internacional prestan al país:

1º— Impartir instrucciones a los Intendentes y Gobernadores y a los Servicios Dependientes, con el objeto de que faciliten la labor de la Cruz Roja Chilena y de la Cruz Roja Internacional.

2º— Autorizar a ambas entidades para que mantengan e instalen las bodegas o depósitos que sean necesarios para el almacenamiento de especies o medicamentos destinados a los damnificados, sea que éstos provengan del país o del extranjero.

3º— Facultar a las mismas entidades para que distribuyan los auxilios consignados a su orden, previa determinación de las necesidades con acuerdo de los Intendentes y Gobernadores respectivos de la zona devastada.

4º— Solicitar a dichas corporaciones que el material e instrumental quirúrgico que reciban lo pongan a disposición del Servicio Nacional de Salud.

5º— Proporcionarles las facilidades necesarias para el despacho y transporte oportuno de los auxilios a los puntos que lo requieran.

6º— Proponerles la designación de un delegado de ambas Instituciones ante esta Secretaría de Estado, con el objeto de establecer el movimiento diario de bodega y las necesidades de transporte o de toda índole que las afecten, y

7º— Reiterarles el reconocimiento del Gobierno y del país por la extraordinaria labor que han cumplido en favor de las víctimas del desastre que devastó varias provincias del territorio de la República.

Aprovecho la oportunidad para testimoniarle las seguridades de mi más alta y distinguida consideración. (Fdo.) **Sótero del Río Gundián**, Ministro del Interior".

Por su parte la Cruz Roja informa que la Liga Internacional de Sociedades de Cruz Roja y el Comité Central chileno, designaron delegado ante el Ministerio del Interior a Benjamín Rodríguez Artigas.

Trágicamente falleció don Eugenio Calvo B.

Era colaborador de LA NACION

En un sensible accidente del tránsito, falleció ayer a las 8.20 horas, en Avenida Santa María, esquina de Avenida La Paz, el señor Eugenio Calvo Bustamante, eficiente colaborador del Departamento de Propaganda de LA NACION.

El señor Calvo concurría a sus labores habituales en el diario, cuando sufrió una colisión con un bus, a consecuencias de la cual murió instantáneamente.

Durante el lapso que colaboró en nuestro diario, el señor Calvo, se hizo acreedor a la estimación y afecto de todo el personal del Departamento de Administración y Propaganda, por sus dotes de caballerosidad, eficiencia y corrección funcionaria. Su trágico desaparecimiento ha producido pesar entre sus compañeros y jefes que alcanzaron a aquilatar sus condiciones.

Curso para ingenieros post graduados en la Universidad de Chile

Del 18 de julio al 27 de agosto próximo se desarrollará el segundo curso para ingenieros post graduados en las especialidades de construcción, transporte, hidráulica y minas. Lo auspicia la Facultad de Ciencias Físicas y Matemáticas de la Universidad de Chile, y tendrá lugar en la Escuela de Ingeniería.

La especialidad de construcción estará a cargo del profesor Yves Guyón y tratará lo referente a estructuras de hormigón. Las cátedras que integran el curso sobre transportes comprenderán construcción y mantenimiento de caminos a cargo del profesor Henry Nevitt y economía del transporte, por Camilo Gregorio.

Hidráulica contará con las cátedras de "Obras Hidráulicas", "Diseño y planeamiento económico de obras hidráulicas" y "Riego".

Por último, Minas tendrá las cátedras de Geología Económica, Explotación de Minas y Microscopía Mineral.

EN ESTOS BARRACONES, construídos por la Corporación de la Vivienda, se alojan las familias de Puerto Montt, que perdieron sus hogares. Son construcciones de emergencia que oportunamente serán cambiadas por nuevas viviendas, más amplias e higiénicas. Los barracones del grabado corresponden al famoso barrio portomontino "Chin Chin" y están evitando que las familias que albergan, vivan a la intemperie.

800 BECAS PARA ESTUDIANTES DE LA ZONA SUR

La Federación de Colegios Particulares ha ofrecido 800 becas a través de diversos establecimientos desde Copiapó a Curicó para los estudiantes de la zona devastada. Por su parte, el Hogar del Estudiante Americano ha puesto 60 plazas, a disposición de los escolares damnificados. Mayores informaciones en la Dirección de Educación Primaria y Normal.

Los padres y apoderados que deseen que sus educandos continúen normalmente sus clases interrumpidas por el terremoto, deberán pasar a informarse o escribir a la Dirección General de Educación Secundaria del Ministerio de Educación.

IGLESIA CELEBRO LA VISPERA DE PENTECOSTES

Anoche, a las 22 horas, se efectuó en la Iglesia Catedral una reunión simbólica con ocasión de ser la víspera de Pentecostés, cuya fiesta litúrgica se celebra hoy día. El acto consistió en la adoración del Santísimo Sacramento con meditaciones alternadas, salmos y diálogos litúrgicos.

A las 0,30 se ofició una misa de medianoche por el Administrador Apostólico, Monseñor Emilio Tagle, que finalizó con una misa de madrugada a las 6 horas.

En nuevos y valiosos envíos se traduce solidaridad de América

40 mil dólares para formar fondos de emergencia para Chile, destinó el Gobierno de México.— Ofrece su aval a la "Operación Betancourt".

ARGENTINA.— Ante la Comisión de Presupuestos del Congreso de la República Argentina se encuentran en trámite diversos proyectos que consultan ayuda para los damnificados de los movimientos sísmicos que asolaron el sur de Chile. En Bariloche ha continuado desplegándose gran actividad para enviar socorros; es así cómo en el día de ayer se remitió un total de veinte toneladas de víveres, ropas y medicinas. El comité local de dicha ciudad Argentina celebró una entrevista con las autoridades que tienen a su cargo la dirección del puente aéreo, a fin de usar ese medio de transporte, con preferencia para el envío de los auxilios más urgentes. Durante el día de hoy se espera remitir 30 toneladas llegadas a Bariloche desde Buenos Aires.

Tres grandes camiones y un avión cargado de especies llegaron ayer a Punta Arenas, procedentes de Argentina. Se calcula que la ayuda llegada en el día supera las 120 toneladas. En el avión llegaron también el Gobernador de Río Grande y el Cónsul chileno en dicha región. Camiones del Ejército trasladarán todo este cargamento a bordo del "Tocopilla" para ser transportado a la zona afectada por los sismos.

MEXICO.— El Gobierno mexicano anuncia el envío, por vía marítima, de 10 toneladas de ropas, materiales de construcción y comestibles; ha ofrecido además construir una escuela modelo en el punto de nuestro país que se le indique, y para este efecto enviará a Chile un arquitecto que se pondrá en contacto con nuestras autoridades. Se gestiona en Washington, ante el Banco Mundial e Interamericano, la concesión a nuestro país de amplios créditos que permitan la reconstrucción de las zonas devastadas, ofreciendo la garantía de México, solidaria a la de los otros países que deseen también hacerlo. El Secretario General de la Organización de Estados Americanos manifestó su conformidad para que México concurra con 40.000 dólares, que corresponden al 10 por ciento anual de su cuota, para la formación de un fondo de emergencia para Chile.

URUGUAY.— En Uruguay se ha organizado un amplio movimiento popular, que ha movilizado a todos los sectores de la ciudadanía, para acudir en auxilio de las víctimas de nuestro país. Todos los establecimientos textiles de Uruguay decidieron contribuir haciendo un envío conjunto, de gran importancia, consistente en frazadas y ropas de abrigo. Los establecimientos frigoríficos uruguayos acordaron enviar, cada uno, cien cajones de conservas y alimentos envasados para contribuir a la solución de las urgentes necesidades de los pueblos del sur. La Empresa Aérea Pluna ha ofrecido los servicios de un moderno avión Vickers Viscount a reacción para transportar los elementos de ayuda reunidos en la Embajada de Chile, y luego hacer otros vuelos similares. El Consejo Nacional de Gobierno a resuelto hacer entrega a nuestra Misión en Montevideo de veinte toneladas de ropas y utensilios, cuyo valor alcanza a US$ 70.000. El Congreso ha votado por unanimidad un proyecto de ley estableciendo una lotería extraordinaria de solidaridad con Chile, cuyo producto será entregado y destinado a la construcción de una casa para los niños que han quedado sin familia como consecuencia de los terremotos.

MEDICO DE USA.— El Decano de la Facultad de Medicina de la Universidad de Chile hizo entrega ayer de un cheque por 100 dólares. Este cheque fue donado por el médico norteamericano Joseph Lee Hollander, quien visitó el país en 1956 con motivo del Congreso Internacional de Medicina y que fue designado miembro honorario de la Facultad.

LABORATORIOS NORTEAMERICANOS

La Casa Arditi y Corry ha recibido sendas comunicaciones de los Laboratorios Smith Klyne & French I. A. C. y de Cutter Laboratories, firmas a las cuales representa en nuestro país. Ambas entidades comunican que están enviando medicamentos por intermedio de la Unión Panamericana, Administración de Cooperación Internacional y la Cruz Roja Internacional.

Una chilena, la señorita Barraza, secretaria de Cutter Laboratories, ha organizado el Comité Pro Ayuda Damnificados en Berkeley, California.

Smith, Klyne & French, por su parte, además de los medicamentos ofrece ayudar a los farmacéuticos a reponer la existencia de sus productos que no estuvieren asegurados. Al mismo tiempo, acompaña un cheque por 1.000 dólares.

JAPON.— Mañana llegarán seis bultos con medicamentos que envía el Gobierno del Japón. Hoy, por su parte, llegarán dos profesores de la Universidad de Tokío, Hisashi Sato y Seiichi Izumi, como avanzada de la misión científica y técnica, a fin de prestar toda su colaboración al Gobierno de Chile. Posteriormente llegarán al país otros dos profesores de la misma Universidad, Ryutaro Takahashi y Hajime Umenura. El primero de ellos es director del Instituto Sismológico de la Universidad de Tokío, y el segundo, experto en ingeniería antisísmica.

ARTE Y CULTURA

IMPORTANTE BATALLA JURIDICA GANO DEPTO. DE DERECHO DE AUTOR

El Departamento del Derecho de Autor de la Universidad de Chile, ganó recientemente en los Tribunales, una batalla jurídica que le significará la entrada de cinco millones y medio de pesos.

Es así como tres juzgados civiles de mayor cuantía, de la capital, el de mayor cuantía, de San Miguel, y el Juzgado de Letras, de San Bernardo, han fallado catorce juicios a favor de ese Departamento, condenando a empresarios de salas de espectáculos y restaurantes, ubicados en Santiago y en las comunas ya mencionadas, a cancelar un total de $ 5.471.240 (Eº 5.471,24), por derechos de ejecución pública, en conformidad a lo establecido por la ley 5,563 y a las Convenciones Internacionales sobre Propiedad Intelectual. En dicha suma se incluye el pago no cancelado oportunamente y la multa correspondiente, que asciende a veinticinco veces el monto de la deuda.

A ello deben agregarse las costas del preceso y las costas personales.

El Departamento del Derecho de Autor, cuyo Director es Humberto González Valenzuela, se ha hecho representar en las demandas respectivas por el abogado-jefe de su Asesoría Jurídica, don Esteban Toro Madrid, y por los profesionales señorita Marta Castro y don Fernando Guerrero.

ESCUELA DE BALLET MUNICIPAL PROPONEN A LA CORPORACION

La creación de una Escuela de Ballet ha propuesto la presidenta del Ballet de Arte Moderno, doña Olvia Bunster de Heiremans a la Municipalidad de Santiago, y sugiere que la base de ella podría ser la iniciación de cursos gratuitos de danza.

Esta proposición fue transcrita al Alcalde por el secretario municipal, Sergio Rengifo, en un oficio en el cual le informa sobre los aspectos legales de una iniciativa de esta naturaleza.

La oferta será llevada a seno de la Corporación en el curso de la próxima semana.

Regresó a Chile el Director de Orquesta Juan Mateucci, después de una ausencia de veinte días. Durante este período, Mateucci dirigió, con gran éxito, la Orquesta Sinfónica de Porto Alegre, estado de Brasil.

EL JUEVES RECIBE VICTOR D. SILVA UN PREMIO TEATRAL

A las 11.30 horas del próximo jueves, el escritor Víctor Domingo Silva abandonará su retirado hogar, en las afueras de Santiago, para dirigirse a la Casa Central de la Universidad de Chile.

Ese día se hará entrega del Premio de Labor Teatral que le fuera concedido hace poco. Aunque el monto del cheque (Eº 100), es reducido, este premio constituye un valioso reconocimiento del aporte de Víctor Domingo Silva al teatro nacional.

CONCIERTO DE MUSICA DE BACH

El próximo miércoles a las 21.45 horas se efectuará un concierto de Cámara, con música de Juan Sebastián Bach, en el Instituto Chileno - Alemán de Cultura. Será el segundo, de un ciclo de seis conciertos, que se efectuarán durante el mes de junio y principios de julio, con festivales de músicos alemanes.

El concierto del miércoles tendrá el siguiente programa: Arias para tenor con oboe obligato de las misas en Sol menor y Sol mayor; Cantatas Nº 73 y Nº 166, y las Sonatas para flauta y piano en Si menor y Mi mayor.

Las inscripciones para este concierto se reciben en la secretaría del Insituto Chileno-Alemán, calle Londres Nº 81.

ANIA DORFMANN LLEGA A CHILE

A mediados del próximo mes llegará a nuestro país, la conocida pianista Ania Dorfmann, para ofrecer un ciclo de recitales.

Su primer concierto se efectuará en el Teatro Municipal de Viña del Mar, en una fecha próxima.

Ania Dorfmann ha grabado algunos discos. Pronto se editará en Chile, uno más, con su interpretación del Concierto en La Menor Opus 16 de Grieg, y el Concierto N.o 1, en Sol menor, Opus 25 de Mendelssohn.

EXPOSICION DE CARLOS DORLHIAC

Mañana, a las 10 horas, será abierta al público la exposición anual de Carlos Dorlhiac, en la Sala del Banco de Chile.

La muestra presenta unos sesenta cartones con dibujo a pluma sobre temas criollos, paisajes y tipos de Chile. Permanecerá abierta de 10 a 12.30 y de 16 a 20.30 horas.

PREMIO DE POESIA "GERONIMO LAGOS L."

El premio "Gerónimo Lagos Lisboa", instituído por la viuda del poeta, para distinguir al mejor libro de poemas publicado en los dos años anteriores al presente —1958 y 1959— fue adjudicado por primera vez. Recayó la distinción en el poeta Juan Guzmán Cruchaga, por su libro "Altasombra". Debido a las dolorosas circunstancias porque atraviesa el país, y de acuerdo con la Sra. de Lagos Lisboa, se ha postergado la ceremonia de entrega, para una fecha que se anunciará oportunamente.

FUNCION DEL ITUCH EN FAVOR DEL SUR

Mañana, en la vermouth, se efectuará la función a beneficio de los damnificados del Sur, organizada por la Compañía Nuevo Teatro.

Esta compañía está integrada por egresados de la Escuela de Teatro del ITUCH. Se pondrá en escena la obra "Parecido a la Felicidad", de Alejandro Sieveking. Como se sabe, esta pieza teatral obtuvo gran éxito en recientes presentaciones en Uruguay y Argentina.

El total de las entradas obtenidas será destinado al fondo de ayuda a los damnificados por la catástrofe. El valor mínimo de las localidades es de Eº 0,50.

HUELGA ILEGAL EN MADECO

El Directorio de Manufacturas de Cobre S. A. MADECO, cumple con el deber de dar a conocer a la opinión pública lo siguiente:

Con fecha 5 de mayo pasado, o sea, hace un mes, el personal de obreros de la Compañía declaró una huelga ilegal interrumpiendo, sin razón alguna, conversaciones que existían con la directiva sindical para discutir un pliego de peticiones presentado el 22 de febrero último.

Por ese entonces, como es público y notorio, se declararon numerosas huelgas ilegales, las que, en su mayor parte, han terminado.

La Gerencia de nuestra Compañía, siguiendo su tradicional política de entendimiento directo con sus obreros, ha agotado los medios para llegar a un acuerdo a pesar del carácter ilegal del movimiento, acuerdo que se ha logrado en todo, excepto en un punto que, de ser aceptado por la Empresa, atentaría contra su propia estabilidad. El diferendo se refiere al cambio del sistema de indemnización por años de servicios, que desde hace tiempo beneficia al personal de obreros y que es superior al que le otorgan las leyes vigentes. Esta petición, imposible de aceptar, ha motivado un mes de paralización con el consiguiente perjuicio para el país, para la Empresa y para los operarios.

El Directorio de Madeco, reunido extraordinariamente el 30 de mayo para tratar tan grave situación, y teniendo en cuenta que el personal de operarios de la Compañía está remunerado entre los que gozan de mejor salario de la industria nacional —lo que ha sido reconocido por escrito por la propia directiva sindical— y considerando que estos jornales serán aumentados de acuerdo al ofrecimiento aceptado por dicha directiva, acordó lo siguiente, en consideración a:

Primero.— Que el personal de obreros de la Compañía se encuentra en huelga ilegal por largo tiempo, con grave perjuicio para los intereses del país, de la Empresa y de los propios obreros y sus familias;

Segundo.— Que las exigencias formuladas por el personal de obreros relacionadas con la indemnización por años de servicios, no pueden ser aceptadas por comprometer gravemente la estabilidad financiera presente y futura de la Compañía, y

Tercero.— Que la reciente catástrofe que azotó a las provincias de la Zona Sur del país no permite que MADECO ni ninguna otra industria permanezca inactiva, pues es un deber colaborar a la solución de los graves problemas que debe afrontar el país a consecuencia de la devastación producida,

Acuerda: Reanudar las actividades de la Empresa contratando a nuevo personal, en reemplazo del que abandonó el trabajo, por haber caducado legalmente todos los contratos del personal de obreros.

En consecuencia, a partir del próximo lunes 6 del presente, se abrirán las inscripciones para contratar nuevo personal de obreros, sin excluir aquellos ex operarios, cuyas plazas no hayan sido ocupadas por las nuevas contrataciones.

El Directorio de Manufacturas de Cobre S. A.
MADECO

MANUFACTURAS DE COBRE S. A. MADECO

CONTRATACION DE OPERARIOS

Habiendo caducado los contratos de trabajo de todos los operarios de esta Empresa, por abandono ilegal de labores desde el día 5 de mayo pasado, se ha resuelto contratar nuevo personal, para lo cual se llama a inscripciones a partir del lunes 6 del presente, de 8 a 12 y de 14 a 17 horas, en nuestras oficinas, de Ureta Cox 930 y 896, respectivamente.

Se necesitan: mecánicos de banco, torneros, gásfiters, electricistas, fogoneros, mozos y obreros para trabajos generales.

Se hace presente que se aceptarán las inscripciones de los ex operarios cuyas plazas no hayan sido ocupadas.

El Directorio de Manufacturas de Cobre S. A.
MADECO

Planes y situación de industria pesquera conoció Felipe Herrera

El presidente del Banco Interamericano de Desarrollo, Felipe Herrera, conoció la situación de la industria pesquera y la magnitud de los daños que ésta sufrió con los sismos de la zona sur en entrevista con sus dirigentes.

Eduardo Palacios, presidente de la Sociedad Nacional de Pesca, completó informaciones anteriores sobre esta actividad y comunicó a Herrera los planes generales y específicos que elabora la Sociedad. Estos informes serán normalizados por escrito al Banco Interamericano de Desarrollo.

CINCO ASCENSOS SE CURSARON EN FILAS DE LA FACH

En la Fuerza Aérea de Chile han sido cursados los siguientes ascensos:

A general de aviación (rama del aire), el general de brigada aérea, señor Alfredo Lavín Ramírez, comandante del material; a general de brigada aérea (rama del aire), el coronel, señor Luis Bottesella Pahul, comandante en jefe de la Ia. Brigada Aérea y comandante del Ala N.o 1, Antofagasta; a coronel (rama del aire), el comandante de grupo, señor Eleodoro Calderón Loyola, Jefe del Estado Mayor del Comando del Material.

A coronel (rama del aire), el comandante de grupo, señor César Ruiz Danyau, comandante del Ala N.o 3, Punta Arenas.

A coronel (finanzas), el comandante de grupo, señor Luis Gálvez Ahumada, Jefe del Depto. de Contraloría de la Dirección de Contabilidad.