El sismo cambió hasta el paisaje:

Sobrecogedor es el balance que surge de la catástrofe

Hay que redoblar la ayuda a los damnificados

LAS NOTICIAS DE Ultima Hora

AÑO XVI — N° 5.546 PRECIO: E° 0,40 ($ 40)

SANTIAGO DE CHILE, martes 24 de mayo de 1960

CAMIONES DEL EJERCITO fueron puestos a disposición de las autoridades superiores de la Cámara de Comercio Minorista de Chile, que esta mañana iniciaron la recolección de toda clase de ayuda para los damnificados del sur. EN LA FOTO: los vehículos que recorrieron el centro de la ciudad, recibieron las erogaciones del comercio y

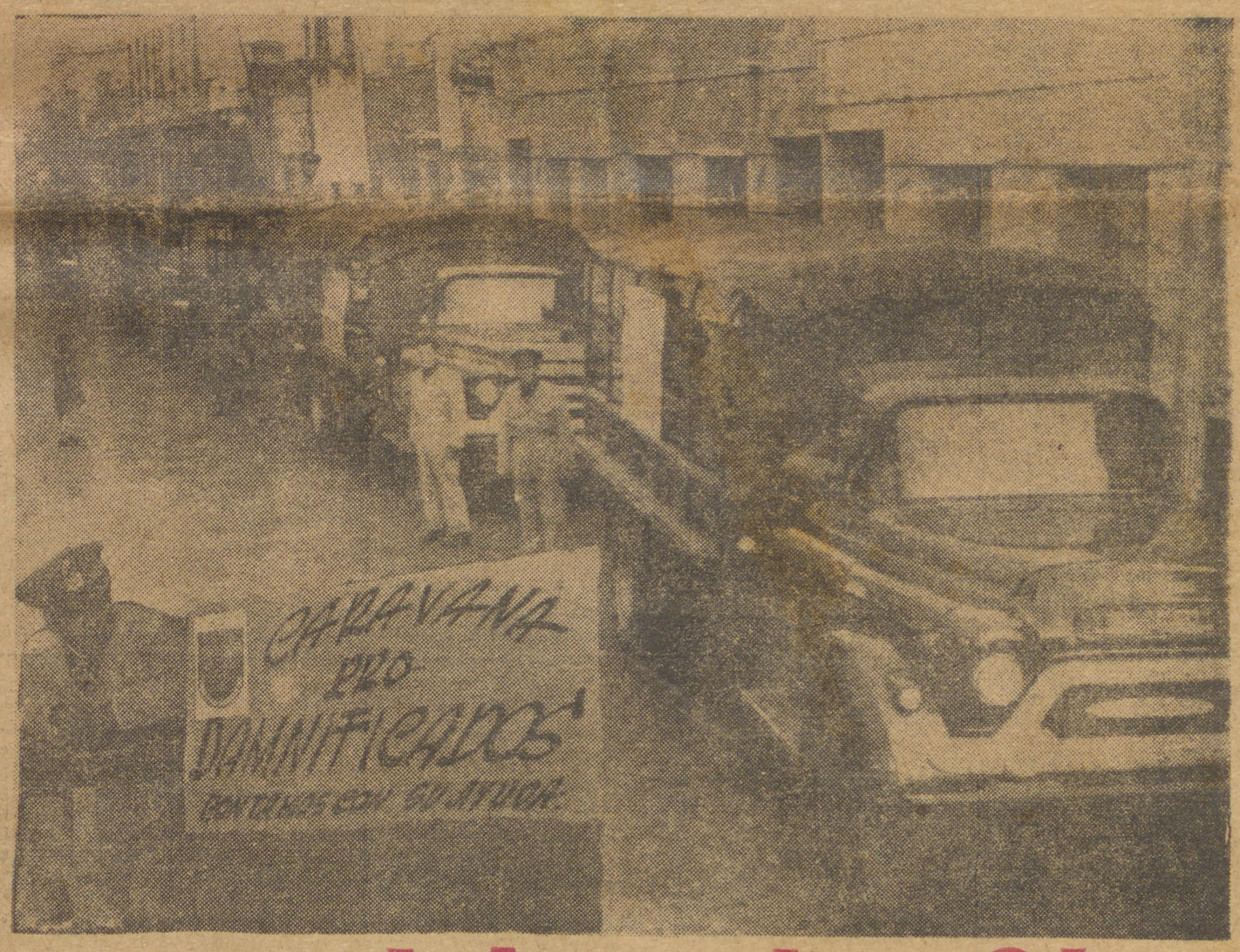

Cerros de Ancud se deslizan al mar embravecido

El Pacífico convulsionado: Olas gigantes de Alaska a N. Zelandia

Asignación Familiar: $ 10.540

Examinando el Mensaje

El señor Presidente expone

por ESPARTACO

EL Mensaje exhibió al señor Presidente en su mejor forma. Y los aspectos fuertes y débiles de su liderato y de su Administración quedaron nitidamente resaltados.

No pretendemos hacer un desarrollo de aquel contraste y menos aún forzar un enfoque "equilibrado" de pros y contras. Lo que interesa es el balance, los trazos fundamentales de la orientación del Gobierno y de su evaluación de los hechos.

Sin embargo, conviene iniciar este examen señalando que se trata de un documento que tiene rigor y poder de convencimiento; que demuestra un criterio lúcido y coherente para apreciar la realidad del país, aunque difiramos retundamente del diagnóstico y de las perspectivas que traza.

Ese aspecto tiene importancia por algo que se ha repetido con insistencia en este diario: que la Oposición no le ha tomado el peso a la calidad del "desafío" que le plantea este régimen. La atención en los detalles; la insistencia para aplicar en la crítica las mismas directivas que pudieron ser pertinentes y eficaces para juzgar a la Administración anterior; las contradicciones de una censura en que la única consistencia deriva del ánimo opositor y no del planteamiento de una filosofía y una conducta alternativas, son, entre otros, defectos demasiado visibles, que el señor Presidente no ha dejado de picanear con agudeza y filo.

Como también se ha dicho en este diario (y es útil repetirlo en esta oportunidad), el actual Gobierno tiene a su haber elementos muy significativos.

En primer lugar está el de su congruencia general. El solo hecho de poseer y aplicar orientaciones definidas representa una ventaja substancial con respecto a otros que han vivido fluctuando entre un populismo sin médula ni timón y un reaccionarismo sin brújula. El señor Presidente tiene sus ideas claras, y para el asunto destacado no interesa, por el momento, si son buenas o malas o incluso si tienen posibilidades de llevarse a la práctica en el largo plazo dada la realidad social y económica del país. Lo sobresaliente en primera instancia es que tiene las ideas y las aplica.

En seguida, destaca el hecho de que su nivel de eficiencia operativa es, sin duda, más alto que lo que ha sido corriente. Y ésto se debe no tanto a la gente que se encuentra en la montura (aunque es un factor importante), sino que principalmente al elemento anterior: que todos poseen un cuerpo más o menos común de posturas, cuya calificación (reaccionaria o más o menos conservadora), tampoco afecta esta parte del análisis. En gran medida la mentada "ineficiencia de la administración pública" ha obedecido en el pasado a que los conductores del carro gubernativo no han tenido el mínimo grado de acuerdo y coordinación entre ellos.

En tercer lugar sobresale su aureola de seriedad y honorabilidad. A veces le ha quedado algo apretada o fasmillada; podrían citarse casos en que se han traspasado los normas impuestas, pero lo que vale es que el país tiene la impresión de decencia y que ésta, en gran medida (más aún en términos relativos), es justificada. La influencia del señor Presidente ha sido primordial en este respecto.

El cuarto reside en el apoyo exterior que suscita este régimen de "hombres de empresa", cuyos pensamientos coinciden naturalmente con la ortodoxia y los intereses de los centros financieros de EE. UU. y Europa. Ellos, a la inversa del señor Frondizi, no necesitan tragarse y hacer tragar a los suyos una dieta antes repulsiva. Por el contrario, es en gran medida la propia y favorita.

Finalmente, para no citar sino lo principal para el asunto, está la propia personalidad y quilates del señor Presidente, un hombre inte-

(PASA A LA PAGINA 5)

PILDORAS DEL DR. SESO

21 DE MAYO

¿Ha almorzado la gente? —Sólo un diez por ciento.

TAMBIEN AQUI

En Chile también tenemos Cuatro Grandes: el Paleta y el Tri Ruca.

FUTBOL

En la ruleta se dice: ¡No va mas! El domingo fui al Estadio Nacional. ¡No voy mas!

CERVANTES

S. E. leerá la segunda parte de su Mensaje. Nunca segundas partes fueron buenas.

SISMOLOGIA

Existe un nuevo tipo de ministros asísmicos: el Ruca y don Pancho.

Chile y los temblores

por ACUARIANO

LA pelotilla terráquea en que vivimos, que no es sino una pequeña partícula del sistema solar, que a su vez es una pequeñísima burbuja dentro del universo, pese a los años de su existencia que se calculan sobre los cien mil quinientos millones, todavía está en formación, se mueve y se sacude. Y los seres humanos que habitan su superficie, cada vez que la Tierra se estremece, sufren y caen abatidos. La titánica y épopéyica lucha del hombre contra la naturaleza continúa y prosigue, y pese a los adelantos científicos de la época la Tierra todavía no ha sido dominada.

Nadie mejor que los chilenos sabemos cuanta es la furia y el ímpetu de la corteza terrestre cuando impulsada por el fuego volcánico, da sacudidas y se estremece. Entonces caen las ciudades, el mar se precipita y la ruina, la destrucción y el pánico cubren regiones enteras. Pero nadie como los chilenos saben hacer frente a la desgracia con mayor serenidad, paciencia y valentía. En la última catástrofe que asoló la región sureña se han dado maravillosos ejemplos de abnegación, arrojo, serenidad, espíritu de sacrificio y actos heroicos. La moral de las poblaciones afectadas ha permanecido en alto y un extraordinario sentimiento de solidaridad ha recorrido al país entero. Solidaridad sobria sin histerismos, tranquila y organizada.

¿En qué medida los contínuos sismos que caen sobre nuestro país han ido forjando una mentalidad propia y característica del pueblo chileno? Somos imprevisores y muy poco amigos de mirar hacia el futuro. Nuestro tiempo abarca quince años, diez de pasado, con recuerdos y experiencias y cinco de porvenir, pues nadie mira más allá en dirección de futuro. Nos acompaña también un fatalismo que muchas veces se viste con el ropaje del buen humor y es muy acentuado, tanto en las clases altas como en las populares, la tendencia de hacer fortuna rápidamente, ya sea en el juego o en la especulación, porque en el fondo los chilenos vivimos constantemente apurados.

La verdad es que llevamos metido en el fondo de nuestra subconsciente una psicología de terremoto, una pequeña, oculta y misteriosa vocecilla de alarma que nos está diciendo eso en forma constante: "¿Para qué te afanas tanto cuando mañana se viene todo abajo?" Pero esa misma psicología de terremoto que resulta negativa en un aspecto, hace posible que afloren positivas e importantes características de nuestra nacionalidad. Es esa psicología la que nos ha convertido en pueblo organizado, solidario y democrático. En cada sismo ahora más fuerte que nunca la unidad nacional y ese inquieto y latente estado de alerta en que nos colocan las fuerzas telúricas hacen del chileno un pueblo inquieto, abierto a todas las ideologías y con un constante sentido de reforma y renovación.

LAS NOTICIAS DE Ultima Hora

Tenderini 171. Fonos: Dirección 32045 — Gerencia y Propaganda 30978 — Crónica 30548 — Fundado por Carlos Becerra Francino

Santiago de Chile, martes 24 de mayo de 1960

Aprovechemos la lección

EN tanto crece el movimiento de solidaridad con la zona damnificada por los terremotos y se agotan los recursos para hacer más llevaderas las difíciles condiciones que soporta la población del sur, las autoridades han iniciado un recuento técnico de los daños para proponer las soluciones que el caso requiere. Es el momento de llamar la atención acerca de la urgente necesidad de sacar provecho de las amargas lecciones de esta tragedia que enluta y arruina el país, para que se tomen en cuenta en la acción que inicien los organismos competentes.

Las bajas comparativamente reducidas en proporción a la enorme magnitud de la catástrofe, han ocurrido en las regiones y lugares habitados por los sectores más humildes de la población. Esto prueba que el país debe hacer un esfuerzo para que la edificación nacional use todas las técnicas modernas en la construcción y asegure las condiciones asísmicas de las viviendas y otros edificios, por costoso que ello pueda parecer, si es que vamos a prevenir mayores tragedias en el futuro, a corto, mediano o largo plazo. En Chile vivimos con los sismos y tenemos que mantenernos alertos contra ellos.

Por lo mismo, resulta atinada la petición del Presidente de la República, de esperar lo suficiente como para poder programar un plan oficial de reconstrucción y auxilio, auspiciado por el Ejecutivo, con la necesaria consulta a los sectores de la opinión pública. Sin duda, los parlamentarios conocen perfectamente los problemas ocurridos en sus zonas y desearán recoger el máximo de ayuda inmediata y futura. Pero teniendo la geología como una adversaria que, lamentablemente, nos da zarpazos terribles como los del 21 y 22 de mayo, sólo cabe actuar con mucha serenidad, apelando a todos los recursos de la previsión fundamentada en la técnica y la ciencia.

Esta tragedia ha probado que el país es capaz de ponerse a la altura de cualquier emergencia que lo aflija. Aprovechemos esta disposición para sacar todas las lecciones de la tragedia.

Crónica de libros

Párrafos marcados

por Sergio LATORRE V.

LA PROSA CHILENA DEL MEDIO SIGLO, ensayo, por Mario Ferrero, Revista Atenea, separata del número 386.

NO son abundantes los intentos de estudiar seriamente nuestra literatura, y por ello resulta particularmente notorio este buen trabajo de Mario Ferrero. Es un trabajo rico en afirmaciones personales y distintas y será bueno anotarlo con cuidado en próxima crónica. En esta crónica sólo copiaré sus afirmaciones de mayor importancia:

"Si analizamos el proceso de nuestra prosa desde el novecientos adelante notaremos que toda su problemática interna reside en el método y la forma de penetrar la realidad social con una expresión adecuada. Esta lucha consciente o inconsciente va entregando paulatinamente sus frutos. Primero es un naturalismo pesimista y obscuro, de simple aproximación. Después es un realismo idealista, recargado e inconsecuente. Luego, un realismo crítico, de mayor contenido social, pero con una posición estática y un estilo opaco y recortado. Hasta que la observación de la realidad se acentúa en la acción de sus contrarios, dando origen a los primeros frutos del realismo materialista dialéctico, que es una de las formas del realismo popular".

"La verdadera historia de la literatura chilena aún no se ha hecho".

"El auge de la guerra —Ferrero se refiere a la del 79— había dado paso al snobismo europeizante y al exquisitismo artístico."

"En medio de este ambiente contradictorio estalla la generación del novecientos". "Sus personajes más destacados han comprendido el valor fundamental de su papel histórico". "Es necesario interpretar al hombre y el paisaje de la tierra chilena."

"La importancia fundamental de Baldomero Lillo reside en el hecho de haber sido el primer escritor nacional que cultivó el realismo crítico, comunicando a su función social un claro sentido clasista".

"Blest Gana representa a la burguesía agrícola y a la pequeña burguesía liberal de la ciudad."

"Se quiera reconocer o no, toda la literatura en prosa de nuestra primera mitad del siglo gira alrededor del criollismo, y la lucha por una literatura nacional."

"Lo curioso en esta "querella del criollismo" es que, hasta aquí, sólo se ha tocado lo epidérmico, lo accesorio y circunstancial."

"El surgimiento del Frente Popular significa, en el terreno literario, la entrada en escena de una serie interminable de tipos y personajes de compleja psicología, pertenecientes, no sólo a la pequeña burguesía, sino también a grupos sociales intermedios e incluso desclasados de imposible clasificación. En suma, la vida del hombre común, muchas veces carente de ideología, con formas de producción mixta o vegetativa, con intereses a menudo contrapuestos, pero cuya existencia como realidad social es innegable."

"La generación del cuarenta traía, como herencia de la guerra civil española, la experiencia de un drama intelectual cuya solución era definitiva para el destino de la cultura universal: el amor a la libertad, el respeto a las jerarquías intelectuales y la defensa del progreso científico y humanista alcanzado por el hombre a través de la historia."

Nueva escena del sismo

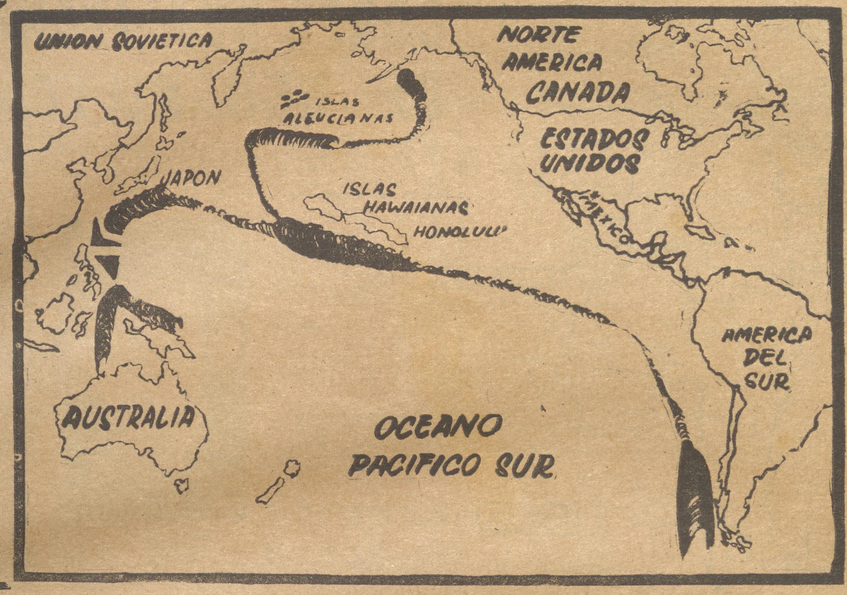

El grabado muestra el amplio escenario por donde ahora viaja el maremoto que se originó en la costa meridional de Chile. Ha habido víctimas y daños en la costa de Norteamerica, principalmente en California; en Hawai (al centro); en Alaska al norte; en Japón a la izquierda y las olas sísmicas de más de 12 metros han llegado también a Australia.

El balance es desolador

El mundo entero no sólo sabe hoy por las noticias del cable la magnitud desoladora y aplastante del terremoto del domingo último en Chile, sino que comenzó a sufrir los efectos del mismo en todas las costas del Pacífico, incluyendo a tres continentes: Australia, Asia y América.

A los mil muertos de Chile y otros tantos desaparecidos hay ahora que agregar los 32 de Hawai, los 260 de la isla de Honshu, en Japón y las pérdidas de embarcaciones en San Francisco de California, en Alaska, Australia, Okinawa, y otras islas del Pacífico.

El terremoto de Chiloé envió su devastador mensaje a través del Océano Pacífico y a 800 kilómetros por hora. El maremoto demoró menos de 24 horas en llegar a Asia y Australia.

Olas de más de 12 metros aterrorizaron a las poblaciones de toda la inmensa área del Pacífico entre Asia y América.

El sismólogo jesuita Louis J. Eiselle, del colegio universitario de Spring Hill (Estados Unidos), que predijo los terremotos chilenos de la última semana, dijo que sobrevendrían nuevas olas sísmicas en las tierras montañosas de la costa del Pacífico de América Latina y señaló concretamente a Ecuador como el lugar siguiente de este itinerario de temblores.

"Algo va a suceder —agregó el jesuita Eiselle— porque ha habido mucha calma en la región del Ecuador durante los últimos 12 meses".

Mientras tanto en Santiago el sismólogo del Instituto Geofísico de la Universidad de Chile, Cinna Lomnitz, tranquilizó a la población chilena al decir que "de acuerdo con las estadísticas mundiales es completamente imposible que se pueden producir nuevos terremotos, aunque continuarán movimientos sísmicos de réplica en toda la zona amagada, durante un tiempo".

Lomnitz desvirtuó los temores mitomaníacos en cuanto al fantasma de las explosiones nucleares, manifestando que estas no pueden constituir estímulos para los movimientos sísmicos de origen geológicos. "Ni mil bombas atómicas podrían generar la energía capaz de mover el subsuelo en la forma en que lo puede hacer la propia tierra".

Las primeras noticias chilenas de las provincias de Chiloé, Llanquihue, Osorno, Valdivia y Cautín, fueron incompletas y no dieron una perspectiva correcta de las verdaderas proporciones del siniestro.

Ahora está claro que la isla de Chiloé está completamente destruida y sus dos ciudades principales, Ancud y Castro, deberán ser íntegramente reconstruidas.

Pueblos enteros, caletas de pescadores y principalmente poblados costeros desaparecieron bajo las aguas del mar y de los ríos, y no han vuelto a aparecer a la superficie. Algunas islas pequeñas del archipiélago de Chiloé no han vuelto a verse nunca más desde el domingo.

Puerto Saavedra, Quellón y Toltén en la provincia de Cautín, están bajo las aguas y sus pobladores viven desnudos en los cerros, según lo comprobaron ayer parlamentarios que sobrevolaron esas regiones.

La ruina y la desolación se miden en miles de millones de pesos y hasta ahora es imposible establecer un cálculo del violento impacto a la economía nacional que supone este cataclismo sin precedentes en la historia del país.

La Universidad de Concepción, por vía de ejemplo, quedó completamente arruinada. Gran parte de los edificios del hermoso barrio universitario de La Toma quedaron destruidos y aquellos que se mantienen en pie están dañados y su ocupación supone un peligro para estudiantes y profesores. Todos los laboratorios sufrieron enormes daños. Las pérdidas materiales son de este modo catastróficas.

Al país le espera una dolorosa sorpresa cuando se haga el recuento final de víctimas y de daños materiales.

Pero la solidaridad internacional de los pueblos comenzó a manifestarse en toda la expresión de la grandeza comprensiva de los pueblos hacia el dolor y la desgracia de sus hermanos.

Fidel Castro, el Primer Ministro cubano, hizo un llamado al mundo entero para ir en ayuda de Chile.

Los más altos representantes del Gobierno de los Estados Unidos reaccionaron de inmediato, enviando medicamentos, ropas y alimentos. La Cruz Roja Internacional, con sede en Ginebra, comenzó también ayer una erogación a través de toda Europa para los damnificados chilenos.

El Gobierno cubano envió un avión con elementos de ayuda y hoy también un barco con ropa y alimentos, con la contribución masiva del pueblo de ese país, y bajo la organización de los colegios médico y de periodistas.

Argentina envió un transporte aéreo con medicamentos y el Perú mandó un avión DC—3, que llegó directamente a Concepción. Perú fletará también un barco. Por su parte el Gobierno argentino envió al Congreso un proyecto de Ley para destinar 50 millones de nacionales como ayuda a Chile. (Esto significa una suma de 600 millones de pesos).

En Chile la reacción solidaria ha sido conmovedora. Largas colas de personas y vehículos se han instalado durante todo el día de ayer y la mañana de hoy frente a las oficinas públicas, a los diarios y a las radios, para entregar su colaboración en ropas, alimentos y dinero para los damnificados.

El Partido Comunista emitió un comunicado llamando a la ayuda y la solidaridad, y manifestando que de una vez por todas "hay que encarar el problema de las construcciones asísmicas en el país". El PC formula también la observación de que los sectores sociales adinerados deben comprender que hay que contribuir a solucionar el problema de los sismos y sus consecuencias principalmente en cuanto a la masa de la población.

El senador Salvador Allende, desde Cuba, remitió un telegrama al Presidente Alessandri en que expresa su pesar y se suma a la campaña nacional para la reconstrucción de las zonas devastadas.

Los líderes políticos de todos los sectores han visitado a las autoridades de Gobierno, deponiendo circunstancialmente las armas políticas.

El Presidente Jorge Alessandri recorre la zona afectada por la catástrofe en compañía de técnicos y funcionarios administrativos y la Corporación de Fomento recoge todos los antecedentes sobre los daños a industrias, obras públicas y edificación, para formular el anuncio del monto total de los daños.

La población de la zona amagada por el siniestro ha reaccionado rápidamente y se suman los esfuerzos personales en una gran cruzada social para la normalización de la situación. "Chile puede sentirse orgulloso de la condición humana de su gente", dijo ayer el Cónsul de Alemania en Concepción, después de haber visto la forma en que la población resistió el impacto sísmico y la actitud ulterior frente a la desgracia. Un solo acto de saqueo, generado por la desesperación, ocurrió en la región de Concepción, pero el hecho no tuvo gravedad.

Las Fuerzas Armadas y Carabineros han colaborado con un sentido del sacrificio que compromete la gratitud de todos los chilenos.

La Fuerza Aérea de Chile con sus limitados medios materiales ha establecido un puente aéreo con la zona afectada, volando durante las 24 horas del día. Los aparatos de la FACH transportan el correo desde y hacia el sur. Han organizado bancos de sangre, han suspendido todas sus actividades habituales.

La FACH ha traido heridos, ha llevado ropa, medicamentos, alimentos y ha estado en actividad desde las 11 de la mañana del sábado 21 de mayo hasta este mismo momento. Los pilotos de guerra chilenos han dado un ejemplo conmovedor de su extraordinario sentido del servicio y la ayuda social.

Toda la nación chilena ha dado así una demostración de la grandeza personal de su gente.

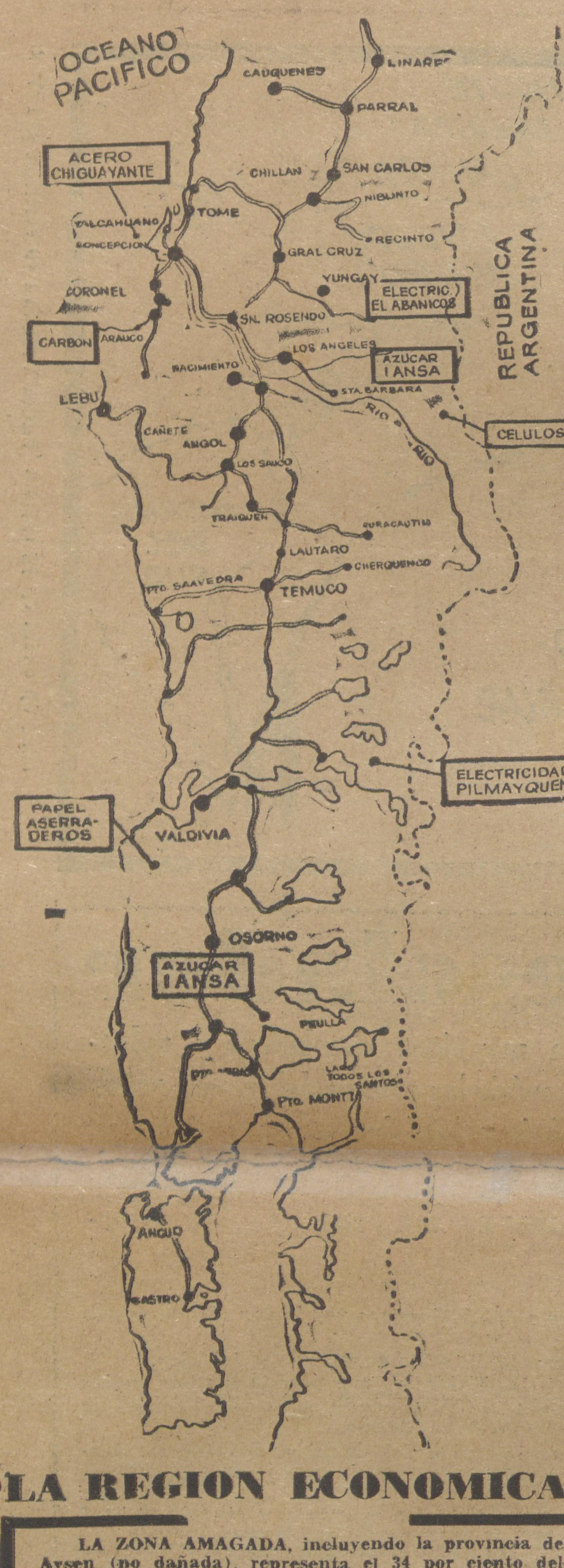

LA REGION ECONOMICA

LA ZONA AMAGADA, incluyendo la provincia de Aysen (no dañada), representa el 34 por ciento del total de los habitantes de Chile. El producto nacional de esa región representa el 22,4% del total del país.

La zona amagada ha tenido un notable desarrollo industrial después de 1940, especialmente impulsada por la presencia creadora de la CORFO. Sus puntos altos son la Siderúrgica de Huachipato, en la bahía San Vicente, puesta en marcha en 1950; las plantas hidráulicas de El Abanico, en la provincia de Bio Bio, con una potencia instalada de 135 mil kilowats, y Pilmaiquén, en la provincia de Osorno ,con una potencia instalada de 35 mil kw. En construcción la planta de Pullinque. La IANSA tiene fábricas elaboradoras de azúcar de betarraga en Los Angeles y Llanquihue. La CORFO tiene además intereses en la industria hotelera de la región, apta para el turismo. Hay astilleros en Talcahuano, Constitución y Puerto Montt. La industria alimenticia tiene gran desarrollo en la región. Hay fábricas de cerveza en Valdivia, Osorno y Temuco. La industria textil tiene importantes centros en Concepción y departamentos de la misma provincia. En Tomé, Chiguayante y en la ciudad de Concepción.

En Valdivia hay grandes fábricas de calzado. Fábrica de vidrios planos en Lirquén y enlozados en Penco. Dos fábricas de papel recién construidas: de papel en Bio Bio y de celulosa en Los Angeles. La industria de la madera está desarrollada en las provincias de Concepción, Valdivia, Temuco y Chiloé. La región tiene importancia ganadera, especialmente. La agricultura se desarrolla en los cultivos de trigo, papas, avena y remolacha. La minería tiene su fuerte en el carbón, en la zona comprendida en las provincias de Concepción y Arauco.

EN EL MAPA: Aparece la zona amagada con parte de su red ferroviaria, considerablemente dañada, pero no cortada. La región amagada está formada por las provincias de Linares, Ñuble, Concepción, Arauco, Bio Bio, Malleco, Cautín, Valdivia, Osorno, Llanquihue y Chiloé.

CORFO REALIZARA plan DE REHABILITACION

1 LA Corporación de Fomento recibió encargo oficial de hacer un balance de los daños económicos provocados por los movimientos sísmicos del wikén. Posteriormente se tratará de planificar la rehabilitación de la región amagada, para dar un mejor destino a los fondos que se obtengan para financiar la empresa.

Cuando pase la angustia humana, en forma gradual, quedará el espectro económico; de él ya se está preocupando la CORFO, al mismo tiempo que está atendiendo a sus filiales situadas en la zona amagada por los sismos.

Las autoridades administrativas zonales no disponen del tiempo para detenerse a examinar los daños de orden material, ni menos para esbozar un plan de rehabilitación de la zona. El Ministerio de Obras Públicas y el Ministerio de Economía están atendiendo los elementos relacionados con transportes, con el objetivo central de sacar adelante la empresa que requiere más urgente solución: salvamento y atención de damnificados y abastecimiento elemental.

El fenómeno económico es complejo. Los puntos vitales para mantener funcionando la maquinaria industrial de la zona están en las estaciones de energía hidroeléctrica y en los transportes. Las primeras están detenidas (en reparaciones); y los transportes se han visto afectados por los siguientes elementos: Mal estado de los caminos; destrucción de vías ferrea y de equipo ferroviario; mal estado de pistas de aterrizaje; destrucción de instalaciones portuarias.

Ahora el fuerte del sistema de transporte es la presencia del puente aéreo, en el cual actúa como matriz la Fuerza Aérea de Chile. Los técnicos dicen que no obstante la eficiencia de los servicios aéreos, los transportes marítimos y terrestres son indispensables, para el abastecimiento, en todos sus aspectos (alimentos, materiales, y materias primas), y para el traslado de productos pesados; entre estos figuran especialmente los productos agrícolas.

El activo Gerente General de la CORFO, Humberto Díaz, estima que la coyuntura actual es ideal para planificar una reconstrucción. A su juicio es la fórmula indicada para una mejor inversión de los recursos, estableciendo prioridades en la rehabilitación.

El Presidente Alessandri ha dirigido un llamado a los parlamentarios de todos partidos, pidiéndoles que no presenten proyectos aislados, para reconstrucción, hasta no conocer todos los detalles de los daños, y de conocer un plan armónico de ayuda a la zona devastada.

El Ministro Roberto Vergara ha dicho: "No se enviará ningún proyecto al Parlamento de ayuda a esa zona, hasta que no se conozca el monto de los daños".

Actualmente se advierte un propósito de atender la petición presidencial, pero posteriormente se harán presente presiones de diversas ramas de la producción, que solicitarán el pronto rehabilitamiento de sectores donde poseen intereses. Las dificultades de Huachipato, por ejemplo, tienen en difícil situación a la industria metalúrgica.

GERENTE H. DIAZ
Preparará un plan

NO HAY CALCULOS SOBRE LOS ENORMES DESTROZOS

2 DOS comisiones de ingenieros salieron de la CORFO para preparar la documentada encuesta sobre los daños causados por los terremotos que afectaron al sur del país. Analizarán el tipo de daños y su monto. Una comisión de ingenieros agrónomos estudiará la situación de la agricultura y la ganadería. Es la época de la cosecha, y para ellas son indispensables los abonos y las semillas. En algunos casos hay que sacar el resto de la cosecha. Para toda esa función es indispensable la rehabilitación de los transportes. La otra comisión está formada por ingenieros que estudiarán los daños en las industrias y todo tipo de instalaciones destinadas a los bienes de producción. La CORFO tiene un estudio preliminar de lo ocurrido en la zona, e informes parciales, pero el objetivo de esta comisión es estudiar los daños y ver las posibilidades que existen para armonizar cada rehabilitación dentro de un plan general.

El Ministerio de Obras Públicas se ocupará de los caminos y en general de todos los aspectos de vialidad. Recientemente regresaron técnicos provinciales con estudios preliminares. Esta tarde salen los ingenieros con destino a Puerto Montt, portando un equipo de radio especial. Su tarea será levantar un censo de los daños en todo el sistema de vialidad.

"ULTIMA HORA" habló con un ingeniero provincial que regresó hoy del sur quien manifestó: "Es posible llegar hasta Puerto Montt por caminos. Hay que buscar en algunos casos rutas variantes. Es indispensable manejar con cuidado, lentitud y atender a la señalización de emergencia. El viaducto del Malleco no sufrió daños. Sólo hay algunos deslizamientos en los terraplenes de acceso a ese puente metálico de 109 metros de altura. Hay caminos muy dañados, pero en general puede decirse que la tragedia en materia de vialidad no es tan grande, como frente al aspecto edificación".

La Dirección General de Ferrocarriles se muestra optimista. Sus técnicos continúan revisando las vías férreas. Hugo Ercilla dijo a ULTIMA HORA: "Se está haciendo tránsito normal ferroviario desde Santiago hasta Temuco. Más al sur hay movimiento, pero no continuado. El rápido que venía de Puerto Montt a Santiago quedó detenido en Los Alerces, al sur de Puerto Varas. Hay daños en algunas estaciones: Valdivia, Temuco, etc. No son problemas graves. También hay movimiento ferroviario en los ramales. El puente ferroviario sobre el Bío Bío entre Santa Fe y Coigüe no sufrió con los sismos. Creemos que en la próxima semana estará normalizado el tránsito ferroviario. No hay detalles sobre el monto de los daños".

Edmundo Concha de ENDESA, resume lo ocurrido en las plantas de Pilmaiquén y El Abanico: "La principal planta del sistema hidroeléctrico chileno, El Abanico, está parada. De inmediato se enviaron técnicos a reparar esa Planta y Pilmaiquén que también está paralizada. Mantenemos permanente contacto radial con nuestras plantas. Es posible que mañana empiece a trabajar una de las cinco unidades de Pilmaiquén. Las tuberías de esta Planta son de concreto, se hicieron durante la segunda guerra mundial. El destrozo se produjo en el empalme de las tuberías con la casa de máquinas. No es grave. Pilmaiquén, situada a 40 kilómetros de Osorno, sufrió daños por filtraciones en el canal de aducción".

Los daños económicos para ENDESA son cuantiosos. Por la rehabilitación misma se impondrá un fuerte desembolso, y por la no venta de energía, tendrá una gran pérdida. No obstante, en ENDESA hay confianza en la capacidad de los técnicos para reparar rápidamente los desperfectos. La Planta en construcción de Pullinque no sufrió daños.

La mayor preocupación de la CORFO, aparte del estudio general del plan de reconstrucción, es lo ocurrido a la Planta Azucarera de IANSA, en Llanquihue.

Se derrumbó el horno de cal y la reconstrucción de él tomará unos cuatro meses. El problema más grave es la presencia de la cosecha de la remolacha. No existe posibilidad de sacarla hacia la Planta de Los Angeles, que sufrió pequeños daños, que no entorpecen su funcionamiento, por la ausencia de medios de transporte.

En Huachipato se espera solucionar todos los problemas en 10 días. A juicio de los técnicos no hay destrozos serios.

CORFO lamenta la destrucción de su hotel de Puerto Montt, de un costo superior a mil millones de pesos. En Puerto Montt se observa como daño mayor la destrucción del puerto recién terminado. Algo parecido [illegible] en Corral.

Afectada la costa de Alaska

ANCHORAGE, Alaska, 23 (UPI).— Una serie de doce grandes olas, una de las cuales medía casi 4,50 metros de altura, azotó hoy la isla de Montagne, Alaska, pero las autoridades pusieron en estado de alerta a toda la costa de Alaska.

Maremoto chileno sembró muerte en todo el Pacífico

TOKIO, 24 (UPI).— Maremotos con olas de hasta doce metros de altura, provocados por los terremotos chilenos, azotan las costas del Pacífico desde Australia a Alaska, sembrando la muerte y la destrucción.

Japón fue el país que más sufrió con las enormes olas, que recorrieron una tercera parte del mundo a velocidades de casi 800 Kms. por hora, para azotarlo. Un total de más de 250 personas se consideran muertas o desaparecidas en todo el Pacífico, pero la cifra puede aumentar considerablemente, cuando se hayan restablecido las comunicaciones cortadas.

Las olas, que ayer pasaron por Hawaii y azotaron la costa occidental de Estados Unidos, llegan hoy a Australia, Japón y Alaska. En Hawaii por lo menos treinta y dos personas perdieron la vida y cálculos extraoficiales señalan que cerca de 200 resultaron heridas.

En Japón se informó que los maremotos causaron 200 muertos, 75 desaparecidos y 900 heridos. La mayor parte de las bajas, en la zona septentrional de la isla de Honshu.

VIOLENTA MAREJADA EN NAHUEL HUAPI

SAN CARLOS DE BARILOCHE, Argentina, 23, (UPI). El comandante del Batallón de Zapadores dispuso la partida de patrullas de salvamento a la localidad de Peulla, cerca de la frontera con Argentina.

Con esas tropas colaborará el Cuerpo de Bomberos voluntarios de esta localidad.

Se informó que debido a la violenta marejada causada ayer por el terremoto de Chile en el Lago Nahuel-Huapi, naufragó una lancha y desaparecieron sus dos tripulantes.

INNUMERABLES VICTIMAS Y DAÑOS EN EL JAPON

TOKIO, 24. (UPI).— Una gran marejada que en ciertos puntos alcanzó la altura de diez metros azotó hoy las costas del Pacífico de Japón, dejando un saldo de 150 muertos en sólo un pueblo de pescadores. Se teme, sin embargo, que el número total de muertos sea mucho mayor.

La marejada fué consecuencia directa de los fuertes movimientos sísmicos que azotaron las costas del sur de Chile el sábado y el domingo.

Según informó la Fuerza Aérea de Estados Unidos, 150 habitantes del pueblo de pescadores de Momoichi, de la isla de Honshu Septentrional, perecieron en el inesperado maretazo.

Las comunicaciones con numerosos puntos de la región se han interrumpido.

El tremendo oleaje azotó las costas de Japón desde la isla de Kyushu, por el sur, hasta la de Hokkaido, por el norte, pero el fenómeno se hizo sentir con mayor fuerza en la parte septentrional del país.

Noticias de Sapporo, Hokkaido, dicen que en el pueblo de Kiritapu se sabe definitivamente de cinco muertes, pero hay además 42 desaparecidos.

En Kammai, prefectura de Iwate, hay ocho muertos y 13 desaparecidos.

En el pueblo de pescadores de Arahama desaparecieron siete personas sorprendidas por el maretazo en la playa y se les da por muertas.

La falta de comunicaciones hace sumamente difícil acertar el número total de muertos y heridos.

Las noticias decían también que 1.500 viviendas fueron arrastradas por las aguas y 16.000 quedaron totalmente inundadas.

Tres personas perecieron en la isla de Okinawa, al sur de Japón.

Devastación en Hilo y Honolulu

HONOLULU, 23 (UPI). El violento maretazo causado por los terremotos de Chile quitó la vida por lo menos a 31 personas en Hawaii, dejó numerosos muertos en Japón y azotó las costas de Australia y del oeste norteamericano, inclusive Alaska.

En Hawaii las olas cubrieron playas, se internaron por las calles de las poblaciones y destruyeron casas y edificios comerciales.

La policía de Hilo, donde ocurrieron todas las muertes, dijo que éstas pueden pasar de 50. Hasta esta noche había 27 desaparecidos y 57 heridos.

EL SEÑOR PRESIDENTE... (De la página 2)

ligente y experimentado, ducho en la arena política, esencialmente conservador en su perspectiva, pero que tempera esa definición básica con el legado de la tradición, algunos rasgos de su temperamento y un "paternalismo" social que lo distancia del típico pitecantropus derechista.

Son estas y otras circunstancias las que han permitido que el Mensaje, indudablemente, refleje un progreso notorio respecto a las condiciones en que encontró al país la actual Administración. Lo que está ahora en discusión (y lo que interesará a estos comentarios), es si los avances son superficiales y transitorios o no; si se ha logrado lo que era posible y lo que requería el país y, sobre todo, si el pensamiento rector y las perspectivas que traza el señor Presidente dan esperanza de que Chile podrá emprender con éxito la tarea magna de su desenvolvimiento económico y social a un ritmo y con proyecciones que satisfagan a la comunidad.

Habrá tiempo para analizar estos aspectos en el próximo futuro.

Llamado mundial de ayuda a Chile hizo Fidel Castro

LA HABANA, 23. (PL).— El Primer Ministro de Cuba, Fidel Castro, dirigió hoy un mensaje a todos los pueblos y gobiernos del mundo reclamando apoyo para Chile "seguro de que vibra en ellos, como en nuestra patria, un hondo sentimiento de consternación y solidaridad ante la tragedia de Chile".

El mensaje de Fidel Castro dice: "El Gobierno revolucionario de Cuba, en presencia de la catástrofe que actualmente sufre la República de Chile, más que oportuno estima urgente dirigirse a los demás gobiernos y pueblos y, en particular, a los del continente, seguro de que vibra en ellos como en nuestra patria un hondo sentimiento de consternación y solidaridad ante la tragedia chilena y un definido propósito de hacer algo efectivo para aliviar ese drama colectivo. Las descripciones palidecen ante los aspectos del sismo que ha azotado en estos días a ese pueblo hermano; ciudades enteras han desaparecido y en numerosas poblaciones chilenas los bienes de la civilización y de la vida humana han quedado reducidos a lo elemental. Todo ello, que se dice fácilmente, pero que es agonía y muerte vivirlo, reclama la mano tendida de América. Ahora, cuando las convulsiones de la naturaleza se ceban en Chile, un compromiso sagrado de solidaridad continental encierra el llamamiento por el cual el Gobierno de Cuba lanza la iniciativa de auxilio inmediato al pueblo chileno, para aliviar la triste suerte de miles de familias de aquel país. Y confía que este llamamiento a los gobiernos de América y del mundo encontrará en cada uno de sus pueblos la acogida esperada".

Temblor en Lima

LIMA, 23 (UPI).— A las 19.36 horas se sintió un débil y corto temblor en esta ciudad. El movimiento fue imperceptible para las personas que se hallaban en movimiento.

Puente aéreo forman periodistas chilenos que trabajan en Madrid

MADRID, 24. (UPI).— Los periódicos españoles se ocupan en lugar destacadísimo de la catástrofe ocurrida en el país hermano de Chile, mientras se anuncia en Madrid el establecimiento de un puente aéreo de socorro para los damnificados de los terremotos.

El puente aéreo ha sido organizado por el Comité de periodistas chilenos residentes en Madrid, que ha creado una comisión especial de ayuda a las víctimas de los terremotos.

La misión de esta comisión es organizar la "operación puente aéreo" que consiste en el envío de partidas de medicamentos, o los auxilios que fueran necesarios, a Chile en los aviones comerciales que deseen cooperar en esta labor humanitaria. El primer envío organizado por la comisión saldrá del aeropuerto de Madrid mañana por la noche a las once en un avión de Aerolinias Argentinas.

El Comité está presidido por el locutor Boby Deglane y lo integran Raúl Matas, Jorge Guzmán Hernández y Dimas Corabia.

Remate Judicial

El 25 del presente, a las 15 horas, en AGUSTINAS 1639, remataré 1 máquina de escribir Smith Bross en el Juicio Riesco con Guerrero, por orden del Séptimo Juzgado de Menor Cuantía.—

Germán Fuenzalida N.

Elección de Directorio

Habiéndose efectuado el 23 de mayo del Pte. la elección de directiva del Sindicato Profesional de Comerciantes del Mercado Central de Santiago ante la presencia del Inspector del Trabajo señor RAUL PIERA FIGUEROA, quien concurrió y controló la elección, para el período 1960-61, quedó constituida de la siguiente manera:

Presidente: José Molinari Chiappe.

Secretario: Pedro Mariscal Lobos.

Tesorero: Juan Torres Rodríguez.

Director: José Piccinini Mazza.

Director: Francisco Papic Odgers.

Santiago, 24 de mayo de 1960.

CHILE ENTERO AYUDA A LAS víctimas

ANOCHE llegó un obrero a la radio Mineria, pidió hablar con la persona encargada de la recolección de dinero para los damnificados por la catástrofe sureña. Sacó de sus bolsillos un billete de mil pesos y dijo:

—Señorita, deme vuelto, por favor, solo puedo dar 500 pesos, los otros 500 los necesito para movilizarme al trabajo durante la semana.

Hubo un gran silencio, en la atestada oficina. El obrero tomó su cambio y se fué, sin agregar nada más.

El caso de este trabajador es una sintesis del espiritu y la acción solidaria de todos los chilenos, en estos dias de angustia y terror que viven los habitantes de la zona sur. La "cadena de la solidaridad" de Radio Mineria ha logrado reunir asi más de 7 millones de pesos y gran cantidad de ropas, alimento y medicamentos. El ejemplo de estas emisoras ha sido seguido por otras radios y, en general, por todas las organizaciones politicas, culturales, deportivas o simplemente sociales de todo el pais.

ESFUERZO GIGANTESCO

El Ministro del Interior, Sótero del Rio, preside la comisión gubernamental encargada de centralizar y distribuir las ayudas. Luis Marty, Subsecretario de Economia, es el director ejecutivo de este Comité y se ha trasladado a una oficina del Ministerio del Interior con sus secretarias y personal de servicio. La Contraloria General de la República ha autorizado al Ministro del Interior para abrir una cuenta corriente especial en el Banco del Estado. Los fondos se giran para comprar especies que se envian a solicitud de las autoridades de las localidades afectadas.

En este Comité se han recibido aportes de todos los calibres. Williamson Balfour regaló cuatro toneladas de harina, Caritas, 500 toneladas de alimentos, el representante de Grecia en Chile, Gabriel Mustakis, ha ofrecido su quinta de Limache para albergar a 15 niños, el Gobernador de Puente Alto, Marcial Fuentes, organizó un Comité para financiar totalmente los estudios en Santiago de 60 niños del Liceo de Concepción, por el resto del país.

Genaro Salgado, un obrero, pidió entrevistarse con el Ministro, para dar su ayuda. Se le recibió y entregó un billete de mil pesos, pidiendo disculpas por dar tan poco. El dueño del restaurante Merville hizo una donación en dinero y se ofreció para ir a trabajar a la zona "en lo que me pidan".

Asi, durante todo el dia, el Ministerio del Interior ha sido escenario de estos gestos altamente conmovedores. Al mismo tiempo, los deudos y familiares de los habitantes de las zonas afectadas por la catástrofe, desfilan dramáticamente pidiendo "salvoconducto" para viajar al sur o para pedir noticias de los pueblos más remotos. La Oficina de Informaciones de la Presidencia (ex DIE), ha habilitado diarios murales donde se ponen todos los boletines oficiales con noticias sobre el sur. Un grupo de funcionarios trabajó sin interrupción, atendiendo las solicitudes del público.

ALMACENES RECEPTORES

El Comité ha pedido que las ayudas sean enviadas a las siguientes partes: Ropas y otros elementos a la Dirección de Asistencia Social, Dieciocho Nº 552, teléfono 64055; Materiales de Construcción, edificio de la CORVI, Arturo Prat 48, 1º Piso teléfonos 89788, y 82651; Alimentos, a las bodegas de INACO, teléfonos 83301, 69601, 82938 y 81630. Medicamentos, Central de Abastecimientos del SNS., Avenida Matta 644, teléfonos 397571, 52982 y 50041.

LA ACCION PARTICULAR

Los obreros del Laboratorio Chile trabajarán el próximo jueves 26 que es feriado y la totalidad de sus salarios extras serán donados en favor de los damnificados, la gerencia de la empresa, por su parte, entregará una partida de medicamentos gratuitamente con el mismo objeto.

La Cámara de la Construcción ha ofrecido sus tecnicos para colaborar en la reconstrucción inicial de la zona devastada. La Sociedad de Fomento Fabril ha pedido a sus asociados la plena colaboración. Los dueños de Establecimientos Comerciales han adelantado la recolección de mercaderias que hacen tradicionalmente para el "Dia del Comercio". Hoy salieron camiones del Ejército a recorrer las calles de la capital, de acuerdo con la Municipalidad de Santiago, para recoger las donaciones de los particulares.

EL PODER JUDICIAL

Los Ministros de la Corte de Apelaciones de Santiago acordaron hoy, por unanimidad, donar cada uno 10 mil pesos. Igual resolución tomaron los 5 fiscales de la Corte. Por su parte los jueces, relatores y secretarios de los juzgados darán 7.500 pesos cada uno en tanto que resto del personal se desprenderá de un dia de sueldo.

Trabajando casi sin interrupción, el personal de Radio Mineria ha recibido las ayudas de sus oyentes, al mismo tiempo que miles de peticiones para obtener noticias de personas que viven en la zona azotada. Más de 40 personas han reforzado la dotación de la emisora, trabajando gratuitamente. El éxito de esta "cadena" ha sido impresionante. Ayer —por ejemplo—, se despacharon dos aviones ofrecidos gratuitamente por la empresa LASA, cargados con conservas donadas por la Asociación fabricante de estos alimentos. Aún quedan conservas para despachar otros tres aviones.

Trabajadores dan un día de salario

TODOS los trabajadores, desde los sectores más modestos hasta los mejor remunerados, quieren expresar su apoyo solidario con los habitantes de la zona afectada por los sismos.

La campaña de los gremios se sintetiza en dar un dia de salario. Al respecto, se está solicitando que las gerencias de las respectivas empresas hagan los descuentos por planilla, para facilitar el envio de los dineros a los organismos que están centralizando la ayuda para los damnificados.

TREINTA MILLONES PARA LA SALUD

La directiva de la Federación de los Trabajadores de la Salud que preside Luis Freire, en una entrevista con el Ministro del Interior y Salud, expuso que "frente a la tragedia que conmueve a toda la nación, la Frenats, consciente de su responsabilidad, ha acordado, deponer transitoriamente de su justa actitud de lucha, a objeto de que la Dirección General del SNS como el Gobierno continúen cumpliendo su patriótico deber, en un clima de absoluta tranquilidad y armonia".

Expusieron también que hubo resolución para que todos los funcionarios del "SNS", que no pertenecen a la zona devastada, cooperen con medio dia de sueldo, lo que equivale a treinta millones de pesos.

MUNICIPALES

La Unión de Obreros Municipales, Junta Regional Santiago, resolvió solicitar de la Municipalidad el descuento por planilla de un dia de salario, para cooperar a la campaña nacional.

EMPLEADOS

La Federación Nacional de Trabajadores de la Caja de Previsión de Empleados Particulares resolvió que cada uno de sus integrantes aporte un dia de salario.

ZIZ ZAG Y ENDESA

En una asamblea celebrada anoche, el personal de "Zig Zag" tomó el acuerdo de aportar un dia de jornal.

Igual resolución hubo de parte de los obreros y empleados de "Endesa".

LICEO ARTURO ALESSANDRI

El personal docente y administrativo del Liceo de Hombres número 8 "Arturo Alessandri Palma", resolvió cooperar con un dia de sueldo, que será entregado al Gobierno, por intermedio de la Sociedad Nacional de Profesores.

EMPRESA DE TRANSPORTES COLECTIVOS

Los trabajadores de la Empresa de Transportes Colectivos del Estado resolvieron anoche aportar un dia de sueldo, que totaliza unos 30 millones de pesos.

LOS FISCALES

La Agrupación Nacional de Empleados fiscales resolvió que todos sus militantes cooperen con un dia de sueldo, lo que dará más o menos 105 millones de pesos.

PROFESORES

El magisterio acordó dar también un dia de sueldo, en la zona comprendida entre Talca y Tarapacá. Se pedirá también que la Caja de Empleados Públicos acuerde préstamos especiales a los maestros de la zona del sismo.

Banco de Sangre Obrera

Un llamado a todos los trabajadores, para aportar por lo menos medio dia de salario, para cooperar a la reconstrucción de hospitales, poblaciones y escuelas, hizo la directiva nacional de la CUT. Al mismo tiempo resolvió ir a la formación inmediata de un banco nacional de sangre obrera, para darla a los heridos. Los sindicatos deberán adoptar las medidas para que esto comience a cumplirse hoy mismo.

Se citó, en carácter de urgencia, para mañana al Consejo de Federaciones, para seguir tratando la ayuda.

LOS ESCOLARES dan ALIMENTOS

La solidaridad nacional ha encontrado eco hasta en las escuelitas más pobres de Santiago. En efecto, los estudiantes primarios y secundarios comenzaron a entregar, desde hoy, obsequios en alimentos, tanto en los establecimientos primarios, como en los liceos, desde hoy, los escolares llegaron con paquetes de determinados alimentos. Así, hasta el sábado aportarán café, té, yerba, azúcar, porotos, harina. La Semana de Solidaridad finalizará con donaciones de ropa para los niños de la zona afectada por el terremoto.

Mañana: colecta

Mañana se realizará una colecta nacional de ayuda a los damnificados por los terremotos. Ha sido organizada por las Federaciones de Estudiantes de Chile y Católica. Los estudiantes universitarios han estado con todo entusiasmo efectuando los preparativos para que la colecta nacional constituya todo un éxito, dado los fines humanos y solidarios con que ha sido planeada.

ARRIBA: En pleno centro de Concepción una construcción antigua se vino al suelo y destruyó un vehículo estacionado allí. ABAJO: El edificio donde funcionaba una lavandería está a punto de desplomarse, mientras parte de su estructura ha caido.

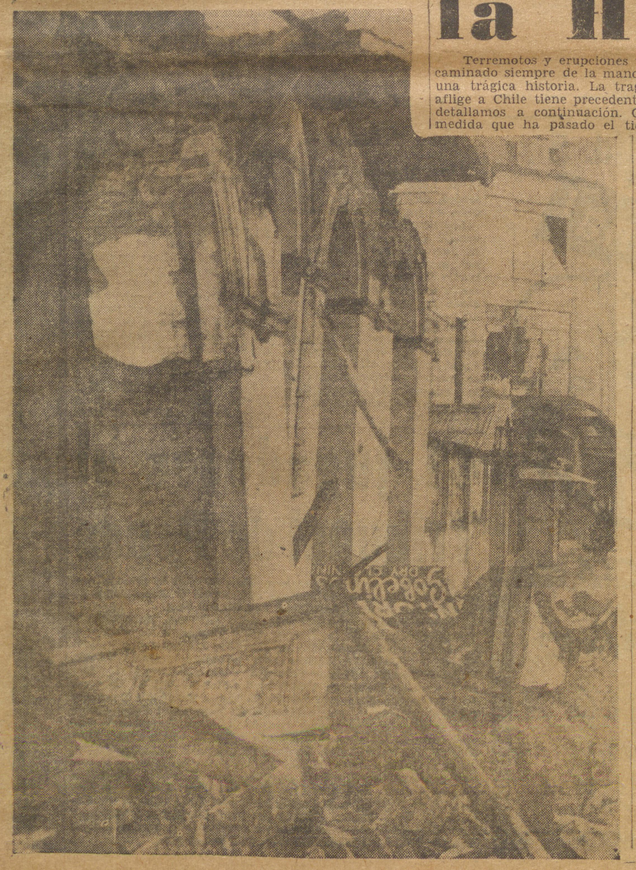

Terremotos en la HISTORIA

Terremotos y erupciones volcánicas han caminado siempre de la mano a lo largo de una trágica historia. La tragedia que hoy aflige a Chile tiene precedentes severos que detallamos a continuación. Como se ve, a medida que ha pasado el tiempo y se ha mejorado la solidez de las edificaciones, han disminuido las bajas causadas por los movimientos terrestres. Asi se explica que, por fortuna, las victimas del último sismo en Chile sean comparativamente pocas, en relación con la intensidad del mismo.

24 DE AGOSTO DEL AÑO 24 DE NUESTRA ERA.— Una erupción del volcán Vesubio sepulta a las ciudades de Pompeya y Hercula, no, dando muerte a miles de personas.

1º DE NOVIEMBRE DE 1755.— Uno de los terremotos más severos de que se tenga recuerdo, destruye la capital de Portugal, Lisboa, siendo sentido en lugares tan distantes como el sur de Francia y Africa del Norte. Solamente en Lisboa los muertos se calcularon en 20.000.

26 A 28 DE AGOSTO DE 1883.— En lo que eran entonces las Indias Occidentales Holandesas entra en erupción el volcán Krakatoa; explosiones violentas destruyen dos terceras partes de la isla del mismo nombre, causando un maremoto cuyos oleajes alcanzan a llegar al Cabo de Hornos y las costas inglesas. Se calcula que hubo 36.000 muertos.

8 DE MAYO DE 1902.— Entra en erupción el volcán Pelée, en Martinica, y destruye la ciudad de Saint Pierre. Hay 40.000 muertos.

18 DE ABRIL DE 1906.— Un terremoto, seguido de incendios, destruye completamente una zona de 10 kilómetros cuadrados en la ciudad norteamericana de San Francisco; hay 500 muertos y desaparecidos; los daños suben de 200 mil millones de pesos.

28 DE DICIEMBRE DE 1908.— En la ciudad de Messina, Sicilia, uno de los terremotos más intensos que se conoce, destruye totalmente la localidad, dando muerte a más de 83.000 personas.

1º DE SEPTIEMBRE DE 1923.— Un terremoto destruye una tercera parte de la ciudad de Tokio y la mayor parte del puerto de Yokohama, resultando más de 96 600 muertos.

31 DE MAYO DE 1935.— Un terremoto en la región de Quetta, en India, causa enormes destrucciones en la ciudad del mismo nombre y mueren 50.000 personas.

24 DE ENERO DE 1939.— En la región sur de Chile un terremoto azota la zona comprendida entre Chillán y Concepción, cubriendo unos 80 mil kilómetros cuadrados, y da muerte a más de 30.000 personas.

27 DE DICIEMBRE DE 1939.— En la región norte de Turquia, una serie de intensos temblores destruye la ciudad de Erzingan y causa unas 100.000 victimas.

17 DE ENERO DE 1944.— Terremoto en San Juan y Mendoza, Argentina, mueren cinco mil personas.

5 DE AGOSTO DE 1949.— En Ecuador, un terremoto destruye 50 localidades habitadas y mueren 6 mil personas.

15 DE AGOSTO DE 1950.— El terremoto más intenso registrado en la época moderna, derriba las localidades de la zona de Assam, en India, y mueren entre 20.000 y 30.000 personas. Los geólogos calculan que el terremoto del 22 de mayo de 1960, en el sur de Chile, ha sido geológicamente más grave que este siniestro.

18 A 21 DE ENERO DE 1951.— En el territorio de Papúa, Nueva Guinea, la erupción del volcán Lamington causa más de 1.500 muertos.

9 DE SEPTIEMBRE DE 1954.— Un terremoto que afecta al norte de Argelia, causa la muerte de unas 1.500 personas.

17 DE JUNIO DE 1956.— Una serie de sismos, iniciada en esta fecha, y que durá 10 dias, causa la muerte de 2.000 personas, en las vecindades de Kabul.

2 DE JULIO DE 1957.— Un terremoto en el norte de Irán causa la muerte de 1.564 personas.

28 DE JULIO DE 1957.— Hay 60 muertos en una serie de temblores con carácter de terremoto en Ciudad de México y las proximidades de Acapulco.

13 A 15 DE DICIEMBRE DE 1957.— En la zona occidental de Irán, una serie de terremotos causa 1.392 muertos.

30 DE ABRIL DE 1960.— Un terremoto destruye la ciudad costera de Agadir, en Marruecos, y causa la muerte de unas 5.000 personas.

A LOS INDUSTRIALES METALURGICOS

Ante la espontánea ayuda ofrecida por numerosos asociados para ir en socorro de la zona afectada,

A S I M E T

agradece este gesto de colaboración de los Industriales Metalúrgicos y les ruega enviar sus erogaciones en especies a Santa Rosa 2315, donde serán clasificadas para su envío a los organismos encaraados de su distribución.

Las erogaciones en dinero deben entregarse en ASIMET, Moneda 759.

ASOCIACION DE INDUSTRIALES METALURGICOS

ASIMET

SE GESTIONA MATCH INTERNACIONAL:

CHILE - PERU

Fútbol ayuda a damnificado

El fútbol también acudirá en ayuda de las víctimas, realizando la semana próxima un partido internacional entre el Seleccionado chileno, el mismo que fue a Europa y un equipo extranjero aun no designado. Anoche, la Asociación Central de Fútbol hacía gestiones ante Argentina y Perú, para obtener el concurso de uno de los seleccionados de ese país.

La Federación Peruana de Fútbol hizo llegar un cable, ofreciendo toda su colaboración y es muy posible que en el match de beneficio el Seleccionado nacional tenga por rival al conjunto peruano.

Pero, anoche, las agencias cablegráficas informaron que la AFA (Asociación de Fútbol de Argentina), había tomado el acuerdo de poner a disposición de Chile, su Seleccionado, el que vendría en cuanto se le solicite, dentro de la proxima semana, (esta semana el equipo argentino debe sostener dos partidos con el de Brasil, por el torneo de la "Copa Roca").

Es posible que la Asociación Central acepte el ofrecimiento de ambos paises, llevando a efecto dos partidos internacionales. El primero sería contra los peruanos, el miércoles 1º de junio; y con los argentinos, posiblemente el 8 de junio.

TAMBIEN SE OFRECE RIVER

El club argentino, River Plate, también tomó la determinación de colaborar con el fútbol chileno, para realizar un partido en beneficio de las víctimas. Los transandinos vendrían en la fecha que se solicite.

AYUDA EN EFECTIVO

Ayer se informó t
la Asociación Centra
y el Comité de Mun
ron el acuerdo de
aporte en efectivo.
dose el monto. Toc
bes profesionales (d
Honor), como asim
los jugadores, entre
bién su aporte en

HUNGRIA GANO A INGLATERRA, PERO SU EQUIPO NO CAMINA

BUDAPEST, 23 (PL).— En opinión de los críticos del fútbol húngaro 'el equipo "rejuvenecido" de Inglaterra demostrará sus cualidades dentro de uno o dos años". Añaden que posiblemente lo logre durante el Campeonato Mundial de Fútbol que se celebrará en Chile en 1962.

El equipo inglés fue vencido por el Seleccionado húngaro, 2 goles a cero, ante 100.000 espectadores, en esta capital. Los tantos los marcó Alberti, en el segundo tiempo.

"Bien que merecida, la victoria no fue fácil según se preveía", dijo el entrenador del equipo húngaro. En su opinión, el equipo nacional "dejó mucho que desear".

Señaló que ambos guardametas estuvieron excelentes (Grosis, de Hungría y Springer, de Inglaterra), y que sus mejores jugadores fueron "Alberti en el ataque y Dalnoki en la defensa. El puntero Charlton fue el mejor de Inglaterra.

Lima: el Alianza ganó a Botafogo

LIMA, 24 (PL).— El Alianza de Lima se impuso al Botafogo, de Brasil, por dos a cero, en un descolorido juego. Los limeños cobraron la revancha de su anterior derrota, imponiéndose fácilmente, no permitiendo el juego en medio del campo e imposibilitando que los brasileños marcaran la jugada final.

El partido lo realizó el Alianza de Lima a base de velocidad y juego en primera. En el Botafogo, sólo Garrincha se mostró incisivo, notándose la ausencia de Quarentina, que se halla lesionado en Río de Janeiro.

Cambió programación del

BARRIENTOS FUE A OSOR

Anoche quedaron listos los dos programas de esta semana, luego de las pruebas de suficiencia por los pugiles ante la Comisión de Boxeo Profesional Federación.

El miércoles, la pelea de fondo estará encargada a Roberto Loayza y el español Felipe Cambeiro. El viernes lucharán dos pugiles panameños, enfrentando a los chilenos Baldo Rubio y Hermenegildo Aguirre.

El programa completo de peleas de mañana, en el Caupolicán, es el siguiente:

6 rounds (liviano): Juan Toledo con Ramón Arenas; 10 rounds (gallo): Elías Vargas con Santos Videla (argentino); 10 rounds (mediomediano): Sergio Astorga con Samuel Carmona (argentino); y 10 rounds: Humberto Loayza con Felipe Cambeiro.

Elías Vargas reemplazará a Claudio Barrientos ante el argentino Santos Videla, ya que Barrientos viajará al sur a acompañar a sus familiares que se encuentran en la zona afectada por los sismos.

DEBUT DE PANAMEÑOS

El programa del viernes consta de dos peleas de fondo, en las cuales serán figuras de atracción los púgiles panameños Roberto "Promba" Murillo y José "Antena" Pereda.

Pereda enfrentará en la pelea de fondo al chileno Nibaldo Rubio, y Murillo a Hermenegildo Aguirre, argentino nacionalizado chileno.

Los púgiles panameños rindieron prueba de suficiencia ayer, dejando ambos excelen

LUIS A

EMOCIO

PARIS, 23 (PL
Dolor ante la do
azota a mi país".
Prensa Latina el
leno, Luis Ayala,
pués de clasificar
del Campeonato d
Francia.

Ayala mostró
ocupación por la
ticias desde Santi
lle, donde se encue
queño hijo, Luis
siete meses de ed

El tenista chil
rostro apenado, ju
lientemente. Com
Estadio Roland
aquí, el encuentro
liano Giuseppe Me
cidido anoche.

Ayala ganó ho
set por 6-3. El re
finitivo de este
completado cuatr
siguiente: 8-6, 9-7
favor de Ayala.

Ayala envió un
nubio, que en es
soporta una cris

41 jugadores al Tribunal de Penas

Cuarenta y un jugadores han sido citados a la reunión que celebrará en la noche de mañana el Tribunal de Penalidades de la Asociación Central de Fútbol. Los citados son:

Carlos Verdejo (expulsado) Carlos Escalona, Raúl Véliz y Manuel Contreras, de La Serena; Atilio Cremaschi (expulsado) y Víctor Cantatore (expulsado), de Rangers; Manuel Leiva y Juan Abello, de San Luis; Adelmo Yori (expulsado), Mario Torres, Wilfredo Cáceres y Héctor Toledo, de Audax Italiano; Jorge Luco y Osvaldo Pesce, de Universidad Católica; Miguel Revecco, José Miranda y Honorino Landa, de Unión Española; Bernardo Bello (expulsado) y Mario Moreno, de Colo Colo; Juan Cortés (expulsado), de Magallanes; Ernesto Aravena (expulsado). Miguel Hurtado (expulsado) y Alfonso Vega, de Green Cross; Hernán Elyucta (expulsado), Teodoro Contreras y Alejandro Lagos, de Universidad Técnica; Héctor Molina y Avelino Díaz, de Ferrobádminton; Jaime Ramírez, de O'Higgins; Humberto Donoso y Manuel Astorga, de Universidad de Chile; Oscar Fuentes, de Iberia; Víctor Figueredo, de Coquimbo Unido; Roly Vásquez, de Nublense; Roberto Espina, de Alianza; Juan Marambio y Marciano Vera, de Colchagua; Juan Ibaceta y Hernán Cruz, de San Felipe; Roberto Videvi y Fernando Sierra, de Transandino.

Gratis!

OBTENDRA Ud. 5 TABLETAS DE Cafrenal

+ Cafrenal =

Por cualquier compra que efectúe durante la presente Semana en,

FARMACIA Andrade M.R.

ADEMAS OFRECE:

BOLSAS PLASTICAS PARA AGUA CALIENTE AL PRECIO MAS BAJO DE CHILE: $ 1.000 c.u.; TODAS CON CERTIFICADO DE GARANTIA

ALAMEDA Y ESTACION CENTRAL

ABIERTA TODOS LOS DIAS DEL AÑO HASTA LA 1 DE LA MADRUGADA, DESDE HACE MAS DE 60 AÑOS

Solidaridad con el Sur:

Ayudan los ARTISTAS

AITO MORALES

EL JUEVES ¡TODOS AL CAUPOLICAN!

El próximo jueves en el teatro Caupolicán se efectuará un grandioso festival artístico organizado por el Sindicato Profesional de Actores Teatrales de Chile. En esta función participarán decenas de artistas nacionales y extranjeros, actuando todos en beneficio de las víctimas del sur del país, damnificados por los terremotos ocurridos últimamente.

La Compañía de Revistas Bim Bam Bum, que se encontraba en jira por la provincia de Concepción, se presentará allí con todo su elenco. Actuarán Chito Morales, Gabriel Araya, Eugenio Retes, Humberto Gambino, la sensacional vedette Norita Núñez y treinta coristas del Bim Bam Bum.

Además de estos artistas, participarán delegaciones de los teatros Humoresque, Picaresque, Broadway y de las boites Goyescas, Capri, Bodegón y todos los artistas que actúan en las diferentes radiomisoras capitalinas.

La única función en este sensacional espectáculo comenzará a las 18.30 horas y se prolongará indefinidamente. La Empresa Cóndor cedió el local del Caupolicán. El autor de la revista "Mujeres, divinos demonios", cedió sus derechos y muchos artistas han confirmado su cooperación a este grandioso espectáculo.

EN LA SATCH

El jueves 26, a las 15 horas en el teatro de la SATCH se presentará la "Escuela musical" del profesor Corchea" con 200 menudos artistas.

ACTORES

El jueves 26, a las 19 horas en el Teatro Caupolicán, se ofrecerá un Festival Gigante organizado por el Sindicato Profesional de Actores, para el cual se han comprometido delegaciones de todas las compañías de revistas y delegaciones de las emisoras, boites, etc. Toda la recaudación será puesta a disposición de las autoridades.

LUCAS GOMEZ

El viernes 27, a las 19 horas, la Compañía de Jorge Quevedo ofrecerá una función especial de "Don Lucas Gómez", de Mateo Martínez Quevedo, en el teatro Talía. La recaudación también será puesta en manos de las autoridades, para que éstas, a su vez, dispongan ayuda para las víctimas.

AYUDAN TODOS

Siempre el viernes 27, a las 22 horas —aunque no se fija certeramente la hora y la fecha—, la Compañía de Comedias de Lucho Córdoba ofrecerá una función de "Aventuras de Perejil" de Rivas-Lugoze, en beneficio de los afectados.

EL ITUCH

El sábado 28, a las 19 horas, el Instituto del Teatro ofrecerá una función a beneficio con "La Opera de 3 Centavos", de Brecht-Weill. La recaudación será entregada a las autoridades para que éstas dispongan ayuda para las víctimas.

EL TEUC

La compañía de Américo Vargas también ofrecería una función a beneficio, igual que el TEUC, aunque esto último no ha sido confirmado.

RAUL GARDY

El mismo domingo, aunque aún no se ubica una sala, se presentará la audición radial "El fundo de Raúl Gardy" ofreciendo un show folklórico que incluye a Ramón Díez y Estela Loyola, "Dño Marina-Inés", "Los sembradores", Orlando Díaz y su conjunto, Sylvia Infantas y Los Baqueanos, etc. Se encontrar una sala disponible, los artistas folklóricos, posiblemente apoyados por el "Sindicato de Folkloristas", se presentarían el domingo en vermut y noche para dedicar la recaudación a los afectados por el sismo.

No se sabe de Violeta Parra

LA COMPAÑIA de Comedias de Arturo Moya Grau, que se encontraba en Renaico ofreciendo funciones de "Veneno en tus labios" en el teatro local, fué despertada violentamente el sábado en la mañana. Intentaron partir a Concepción inmediatamente, pero no encontraron vehículos disponibles, además el mal estado del camino —según la policía— no hacía recomendable el viaje. Pero la compañía el domingo llegó a Concepción de donde se esperaba partiera a Santiago.

Otras bailarinas que cumplían contrato en las boites "El Huaso" y "El Quijote", se agregaron al éxodo, regresando ayer a Santiago.

EN LA ZONA AFECTADA por el sismo se encontraba (o se encuentra) una "trouppe" encabezada por Violeta Parra, que integraban el "Conjunto Cuncumen", Julio Reyes y otros folkloristas. Hasta ayer en la noche nada se sabía de ellos, pese a los esfuerzos de relaciones y familiares por averiguar su paradero a través de Radio Del Pacífico y otras emisoras. Se cree, que estos artistas estaban aún en Concepción el día del terremoto, aunque posiblemente se hayan trasladado más al sur antes que éste ocurriera.

HOY ESTRENO SIMULTANEO

CENTRAL-STA. LUCIA

3-6.45 y 10 P.M. 3-7 y 10 P.M.

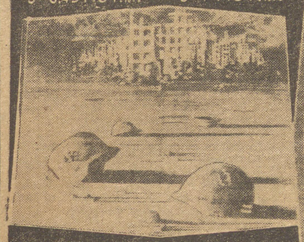

ESCENAS EXTRAIDAS DE LOS ARCHIVOS OFICIALES DE LA REPUBLICA FEDERAL ALEMANA Y DEL ALTO COMANDO ALIADO.

HISTORIA, VIVA Y PALPITANTE QUE JAMAS DEBE OLVIDARSE.

LOS ASESINOS de Nuremberg

(DER NÜRNBERGER PROZESS)

Director: FELIX von PODMANITZKY

STAR FILM

Lapiz Bac

desodorante

BAILE, COMA Y DIVIERTASE EN EL POLLO DORADO M. R.

EL FOGON DE LA CHILENIDAD

Presenta, EN SU ELENCO ARTISTICO A:

LOS PERLAS

LOS ROTITOS MAS ELEGANTES DE CHILE.

ALINA CORTES

ALONDRA CHILENA CON LOS PUENTEALTINOS

ROMILIO ROMO

CARMEN VENEGAS

con LOS HUASOS ANDINOS

MELODIAS BAILABLES con LOS KING'S

CANTA ALBERTO RUIZ

FERNANDEZ NAVARRO MAESTRO DE CEREMONIAS

CINE Capri

MONJITAS 825 FONO 392414

SALA CALEFACCIONADA

MAÑANA 18.45 y 21.45 P.M.

Inauguración!

FUNCIONES A TOTAL BENEFICIO DE LOS DAMNIFICADOS DE LA ZONA SUR.

LA VIDA DEL FAMOSO COMPOSITOR DE OPERETAS EMMERICH KALMAN.

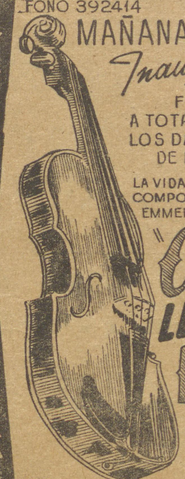

"Cuando LLORAN LOS Violines"

(DER CZARDAS KOENIG)

con GERHARD RIEDMANN RUDOLF SCHOCK ELMA KARLOWA SABINA BETHMANN

AGFACOLOR

Entradas en venta.

Distribuye: "ALO Films"

HOY DUCAL AGUSTINAS 777 FONO 35375 3-6.45 y 10 P.M.

... DE REPENTE, EN EL VERANO, SUPO CATALINA QUE ESTABA SIENDO USADA... PARA ALGO PERVERSO!

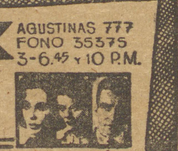

SAM SPIEGEL presenta

ELIZABETH TAYLOR

MONTGOMERY CLIFT

KATHARINE HEPBURN

"DE REPENTE, EN EL VERANO"

2.a SEMANA

MAYORES DE 21 AÑOS.

Dramático despacho desde el Sur:

"ESTO ES LO QUE VI DESDE UN AVION EN LA ZONA DEVASTADA POR EL MAREMOTO"

(Por Elmo Catalán, Enviado Especial).— Desde el sábado último viví en tierra las diversas alternativas de las convulsiones terrestres de la región de Concepción. Ahora he volado sobre toda la región austral amagada por un terremoto y un maremoto. No sé qué es más impresionante: si ver desplomarse edificios y caer la gente al suelo por el impacto de un terremoto u observar desde el aire ciudades sumergidas, barcos con su arboladura sobresaliendo apenas de la superficie del mar, casas navegando a la deriva, gente desnuda en los cerros implorando al cielo y haciendo señas a los aviones de reconocimiento.

Durante cinco horas sobrevolamos Chiloé, Llanquihue, Osorno, Valdivia y Cautín.

Como ciudades, Ancud no existe y Castro tampoco, pero en Ancud no saben lo que ocurrió en Castro, y en esta otra ciudad, tampoco tienen noticias de lo que sucedió sólo 80 kms. más al norte. Vi la línea ferroviaria de trocha angosta que une a Ancud con Castro desparramada por las lomas, los durmientes clavados como estacas en el suelo, las pequeñas chozas de las estaciones del camino humeando junto a caballo y vacas enterrados en el fango en monstruosas y ridículas actitudes.

En Ancud la gente ya ni mira a los aviones. Parece que estuvieran inmóviles, no se les ve caminar ni hacer un gesto con las manos.

Toda la parte de la ribera de Ancud se parece a esa región de la pampa salitrera, donde sólo quedan murallas sin techos, sacos petrificados y postes doblados. No se ve a mucha gente. En la plaza hay carpas y los niños no juegan.

Igual ocurre en Puerto Montt. Pero ¿por qué se le aprieta a uno la garganta cuando ve a Valdivia desde el aire? El río Calle Calle se juntó con el mar y tapó justamente aquellos barrios populares donde viven pescadores y boteros. En esa parte se ven botes a la deriva, sin tripulantes, tablones y animales que flotan muertos.

El más duro encuentro con la realidad de esta zona desolada lo ofrece la región costera frente a Cautín. Puerto Saavedra a unos 80 kilómetros de Temuco, sólo tiene cuatro casas en pie, como una seña de que ahí hubo algunas vez una ciudad. Recorrimos durante mucho rato toda esa zona y solo después de más de media hora divisamos humo en los cerros y gente que se asomaba hacia los claros del bosque. Felizmente no llovía, alumbraba el sol y la gente se veía en camisas y mostrando con sus manos los pies desnudo, haciendo señas de que carecían de ropas y de vivienda. Un hombre corría cómo persiguiendo el avión, haciendo un gesto dramático con la mano hacia la boca, señalando seguramente que carecían de alimentos.

Toltén, un puerto fluvial a 70 kilómetros de Temuco, sobre la ribera del río del mismo nombre, que es terminal de la línea del ferrocarril que va de Freire, no existe más, Queule, la caleta pesquera a 70 kilómetros de Temuco, tampoco tiene una sola muestra de que haya sobrevivido como pueblo.

Quiero advertir que volamos a escasos metros del suelo y esta mañana el agua comenzaba a retirarse de la zona. Vimos regiones boscosas como si hubieran sido taladas: todas en el suelo y una inmensa capa de lodo amarillento recubre la región.

Cuando nos rtirábamos vimos, viniendo desde la costa de Cautín hacia Temuco, avanzar sobre el camino un largo convoy de camiones del Ejército, más atrás, desperdigadas en el camino, carretas tiradas por bueyes con carga alta cubierta con cueros y sacos.

Al llegar a Temuco supimos que esos eran los primeros auxilios terrestres que se enviaban hacia la zona costeras de la provincia de Cautín.

En Temuco los efectos del sismo no fueron sin embargo tan graves. Hoy corrieron trenes al norte hasta San Rosendo y las actividades del trabajo son normales, aunque los colegios no han reanudado sus clases por simple medida de precaución. Pero en la capital de Cautín no hay noticias concretas sobre lo que ocurre en la región de la costa. Lo único que se sabía era que Puerto Saavedra no existía más.

Esta tarde sobrevolaremos toda la región al norte de Cautín: Malleco, Bío Bío, Maule y enviaré nuevos despachos.

Se pidió suspensión de pago de la deuda externa y nuevos tributos a gran minería

"EL GOBIERNO DEBE suspender el pago de la deuda externa", dijo el Partido Comunista al Ministro del Interior en una entrevista celebrada hoy poco antes de las 13 horas.

Luis Corvalán, Secretario General del PC. encabezó una comitiva que integraban Volodia Teitelboim y los diputados Moreno y Ahumada, para decirle al Ministro que "era necesario tomar medidas en ayuda de los damnificados de la zona sur del país, que incorporaran al trabajo a todas las organizaciones populares de masas, porque las medidas adoptadas hasta el momento por las autoridades comunales y provinciales de la zona amagada resultan insuficientes y lentas.

Los dirigentes comunistas dijeron al Ministro del Interior que el capital extranjero no puede en estas circunstancias cobrar intereses, y que es necesario imponer tributos a las industrias de la Gran Minería.

"La magnitud de la catástrofe —dijeron los dirigentes comunistas— exige medidas, y el trabajo de todos los chilenos, no sólo de las autoridades administrativas, de modo que los Intendentes y Gobernadores deben llamar a colaborar a los sindicatos, partidos políticos y a todas las organizaciones gremiales.

Luis Corvalán expresó la disconformidad del PC por el discurso del Presidente de la República ante los mineros de Lota en el que, según los dirigentes, el Presidente de la República le hizo propaganda a su proyecto de estabilización a base de un 10% de reajustes. "No es el momento, dijeron, para plantear este tipo de problemas".

En 1939, fecha del terremoto de Chillán, el entonces Presidente de la República, Pedro Aguirre Cerda, suspendió el pago de la deuda externa por 8 años.

SALVADOR ALLENDE REGRESA AL PAIS

LA HABANA, 24 (PL). El senador chileno Salvador Allende, de visita en esta capital, envió al Presidente de su país el siguiente cablegrama:

"Exprésole mi profundo pesar por el sufrimiento de nuestro pueblo. Voy a sumarme gran tarea colectiva al servicio de Chile. Atentamente. Salvador Allende".

Allende partirá en las primeras horas de hoy en el avión cubano que llevará a Chile los auxilios del Gobierno cubano para los damnificados por el desastre ocurrido en ese país.

CUBA ENVIARA UN BARCO CON MEDICAMENTOS

LA HABANA, 24. (PL). Un barco con medicamentos, alimentos y ropa para las víctimas de Chile, será habilitado y costeado por el pueblo de Cuba, a iniciativa de los colegios Médico y de Periodistas, que suscribieron hoy una exhortación conjunta.

Aparte de las aviones con plasma y otros medicamentos que se envíen para los heridos de urgencia, Cuba fletará un barco. Por la tarde, a las cuatro, se iniciará un programa continuado por el canal 12 de televisión, durante el cual se harán las donaciones y ayudas populares. Inmediatamente después se sumarán a la campaña pro barco para Chile, el Frente Independiente de Emisoras Libres y otras organizaciones.

EE. UU. LANZO UN SATELITE MIRAS

CABO CAÑAVERAL, (Urgente). Estados Unidos lanzó hoy un satélite Miras de 212 toneladas para probar un sistema de "espía del Cielo" con el fin de detectar proyectiles hostiles, a los segundos de haber sido éstos disparados.

(Impresores: Lira 363)

El Gobierno está ocultando las informaciones de la catástrofe

Desorganización hubo esta mañana en el Ministerio del Interior y en sus demás dependencias en relación con la tragedia que afecta a la zona sur. Muchos periodistas reflejaron su indignación por la forma cómo el Gobierno está entregando las noticias, con el objeto aparente de ocultar la magnitud de la catástrofe. Sólo a las 12 horas comenzaron a entregarse informaciones, algunas de las cuales fueron desmentidas por los corresponsales de radios, diarios y revistas enviados a la zona sur.

El Presidente del Senado, Hernán Videla Lira, al ser informado de esta situación por los periodistas en las puertas de La Moneda, dijo que iba a plantearle esta situación al Ministro Sótero del Río y que la culpa de todo esto era la Oficina de la Presidencia de la República. La forma muy disminuida como se han dado las informaciones queda demostrada en un solo detalle. Hasta las 13 horas, según el Gobierno, la lista de muertos era de 260 y desaparecidos 130, es decir, la misma cifra entregada a la publicidad ayer.

En $ 10.540 fijaron hoy la asignación FAMILIAR

Un nuevo y grave atentado contra la economía de los empleados consumó hoy el Consejo de la Caja de EE. PP. al fijar (por 30 votos a favor, 5 en contra y una abstención) en $ 10.540 la asignación familiar para los empleados particulares.

Los estudios de los organismos pertinentes habían señalado anteriormente que el monto de la asignación familiar debía elevarse de 9.450 pesos a 11 mil 240 pesos para el año 1960.

Al ser fijada en $ 10.450, hechos los descuentos de rigor los empleados solamente recibirán $ 8.010.

Se informó que los consejeros de la Caja de EE. PP., Gregorio Eguiguren, Domingo Cuadra y Adolfo Braun, impusieron el cierre del debate y con ello impidieron la intervención de los representantes de los empleados, que deseaban una alza de 300 pesos sobre los $ 11.240 que era el monto fijado por los estudios pertinentes.

Ultimo momento

Mientras las informaciones oficiales indican que las comunicaciones telefónicas y telegráficas entre la capital y las ciudades devastadas por los sismos se están normalizando, se sabe que desde Valdivia al sur la catástrofe adquirió caracteres de cataclismo. Hasta ahora solamente se había podido establecer contacto radial y aéreo con Valdivia, Osorno, Puerto Varas y Puerto Montt y una visión desde el aire de las localidades y pueblos de Chiloé, muchos de los cuales desaparecieron arrasados por el terremoto y maremoto de anteayer domingo.

Minutos antes de las 13 horas, el Intendente de Chiloé informó al Ministerio del Interior que Ancud se encuentra totalmente aislado del resto del país.

Los caminos están interrumpidos y cortados las comunicaciones telefónicas, telegráficas y radiales.

Se han producido numerosos deslizamientos de tierra y varias casas han caído al mar. Se sabe que siete personas murieron esta mañana y otras 12 desaparecieron.

Cada tres horas se produce una salida de mar, mientras cada 10 minutos se produce un nuevo temblor de singular violencia.

El Intendente de Chiloé agregó en su dramático comunicado que hoy se derrumbó la iglesia parroquial como asimismo el edificio de la escuela.

La población de Ancud se encuentra aterrorizada y ha huido a los cerros y a todos los sitios altos de la zona. La furia de la naturaleza no ha permitido restablecer la calma.

En Ancud se necesitan con urgencia víveres, ropas, auxilio médico y medios para rescatar los cadáveres de las víctimas.

A mediodía se informó que de las aguas del río Maullín se recuperaron, esta mañana, 17 cadáveres.

No ha sido posible hasta ahora construir defensas contra el mar enfurecido. Una ramala que resistió el maremoto, fué despedazada esta mañana.

Hay comunicación telegráfica con Quitaví, no así con la localidad de Dalcahue que según las últimas informaciones desapareció arrasada por las aguas.

Mientras los aparatos de la FACH esperan que mejoren las condiciones climatéricas para sobrevolar la Isla de Chiloé y lanzar auxilio a sus habitantes, un transporte de la Armada Nacional se dirige a toda máquina a esa zona. El transporte llevaba instrucciones de recalar en Melinka, Quellón, Achao, Quenaco y Mechuque.

Desde Puerto Montt se informó que en la mañana de hoy, las patrullas de salvataje que actúan en la remoción de los escombros rescataron siete cadáveres que fueron identificados. Sus nombres no fueron dados a conocer inmediatamente.

Un avión DC—6 de la LAN, aterrizó ayer en Pehuai, aeropuerto de Puerto Montt, con medicamentos, víveres, ropas y personal médico de primeros auxilios. En ese mismo aparato regresaran a Santiago 79 personas, entre ellas un grupo de marineros liberianos que naufragaron frente a la Isla San Sebastián. Rescatados y conducidos a tierra estos marineros debieron sufrir los efectos de un terremoto y un maremoto.

Se informa que un deslizamiento de tierra de dos kilómetros de extensión cobrió el río San Pedro, vía de salida del lago Riñihue. Se teme que las aguas del lago se desborden con evidente perjuicio para las poblaciones ribereñas.

Informaciones transmitidas desde la ciudad de Valdivia señalan que el maremoto del domingo levantó un dique que alteró todo el sistema fluvial de la zona. Los ríos aumentaron su caudal cubriendo sus aguas todas las tierras bajas en un radio de 80 kilómetros cuadrados.

Los habitantes de las zonas amagadas buscaron refugio en los sectores más altos y allí permanecen bajo carpas y junto a las fogatas que han encendido para combatir el frío.

El "puente aéreo" tendido por la LAN entre la capital y Puerto Montt permitirá, según se informó a mediodía, llevar auxilios tres veces al día, aprovechando la capacidad de carga de los enormes aviones DC—6.

Un comunicado del Ministerio del Interior, entregado a mediodía, dió a conocer los nombres de los 19 cadáveres identificados esta mañana en Valdivia. La lista de víctimas es la siguiente:

Silvia Araneda Herreros, 3 años; María Orieta Alvarez Cerón, 68. Emilio Kunz López, 37. Zunilda Llancalco Mancilla, 15. Esteban Emilio Llayer Llayer, 63. Rosa Manquinille Villegas, 36. María Angelina Bustamante Castillo, 7. Manuel Humberto Negrón Latorre, 8. Mario Yusef, sin edad. Oliva Latorre, 7 meses. Sonia Hermindz Sepúlveda Vera, 17. Raquel de las Mercedes Santibáñez Madrid, 50. Berta Meza Pinuert, 30. Aurelio Barrera Bascuñán, 66. José Miguel Ortiz Carrasco, 61. María del Carmen Ortiz Flores, 4. Amelia Caquilipi Reuque, 28. Rosa Ester Rocha Novoa, 22.

La Subsecretaría del Ministerio del Interior dijo a las 13 horas que Corral Bajo, Niebla, Los Molinos y el balneario de Amargos, en Valdivia, están arrasados.

Confirma dicha información el hundimiento de los barcos Carlos Haberseck y Canelo, de dos remolcadores y de todas las embarcaciones menores ancladas en Corral Bajo.

En los momentos de entrar en prensa esta edición, se informó que cuatro helicópteros, dos de la Armada argentina y dos de la Armada nacional, sobrevolaban Chiloé en busca de sobrevivientes.

Para las próximas horas se anuncia la llegada al país de diez grandes helicópteros del Ejército norteamericano, que el Gobierno de los Estados Unidos puso a disposición del Gobierno chileno. Estos aparatos se utilizarán para acudir en ayuda de los habitantes de la zona austral del país.